

COMUNE DI DOVADOLA
Provincia di Forlì - Cesena

Relazione annuale sulla performance 2017

Dovadola, 25 GIU. 2018

IL SEGRETARIO COMUNALE
(Dot. Roberto Romano)



Introduzione

Le amministrazioni pubbliche devono adottare, in base a quanto disposto dall'art. 3 del Decreto Legislativo 27 ottobre 2009, n. 150, metodi e strumenti idonei a misurare, valutare e premiare la performance individuale e quella organizzativa, secondo criteri strettamente connessi al soddisfacimento dell'interesse del destinatario dei servizi e degli interventi.

Il Piano degli Obiettivi ed il Piano della Performance sono documenti programmatici, aggiornati annualmente, che individuano gli indirizzi e gli obiettivi strategici ed operativi dell'Ente e definiscono, con riferimento agli obiettivi stessi, gli indicatori per la misurazione e la valutazione della prestazioni dell'Amministrazione, dei titolari di posizioni organizzative e dei dipendenti.

La relazione sulla performance, prevista dall'articolo 10, comma 1 del D.Lgs. 50/2009 costituisce lo strumento mediante il quale l'Amministrazione evidenzia a consuntivo, con riferimento all'anno precedente, i risultati organizzativi ed individuali raggiunti rispetto ai singoli obiettivi programmati dall'ente.

Il Piano della performance è parte integrante del ciclo di gestione della performance che, in base all'art. 4 del Decreto Legislativo 27 ottobre 2009, n. 150, si articola nelle seguenti fasi:

- a) definizione e assegnazione degli obiettivi che si intendono raggiungere, dei valori attesi di risultato e dei rispettivi indicatori;*
- b) collegamento tra gli obiettivi e l'allocazione delle risorse;*
- c) monitoraggio in corso di esercizio e attivazione di eventuali interventi correttivi;*
- d) misurazione e valutazione della performance, organizzativa e individuale;*
- e) utilizzo dei sistemi premianti, secondo criteri di valorizzazione del merito;*
- f) rendicontazione dei risultati agli organi di indirizzo politico-amministrativo, ai vertici delle amministrazioni, nonché ai competenti organi esterni, ai cittadini, ai soggetti interessati, agli utenti e ai destinatari dei servizi.*

Ciclo di gestione della performance

Il Comune di Dovadola, con la redazione del Piano dettagliato degli obiettivi gestionali (PDO), realizza una previsione dettagliata degli obiettivi operativi e strategici da conseguire nell'esercizio di riferimento.

In attuazione di quanto previsto all'art. 4 D.Lgs. n. 150/2009, per il Comune di Dovadola il Ciclo di gestione della performance si articola come segue:

- α) definizione e assegnazione degli obiettivi che si intendono raggiungere, dei valori attesi di risultato e dei rispettivi indicatori;
- β) collegamento tra gli obiettivi e l'allocazione delle risorse;
- γ) monitoraggio in corso di esercizio e attivazione di eventuali interventi correttivi;
- δ) misurazione e valutazione della performance organizzativa e individuale;
- ε) utilizzo dei sistemi premianti, secondo criteri di valorizzazione del merito.

Alla base del Ciclo di gestione della performance si trovano gli atti di pianificazione, programmazione, gestione e rendicontazione delle attività dell'Ente, che costituiscono un sistema complesso suddivisibile nei seguenti ambiti:

- POLITICO – STRATEGICO, a valenza pluriennale, composto dal Programma di mandato (PDM);
- ECONOMICO – FINANZIARIO, a valenza pluriennale ed in parte annuale, composto dal Bilancio di previsione annuale e pluriennale e da documenti allegati al bilancio nonché dal Documento Unico di Programmazione;
- OPERATIVO – GESTIONALE, a valenza annuale, composto dal Piano dettagliato degli obiettivi gestionali (PDO);
- RICOGNITORIO – COMUNICATIVO, a valenza annuale ed in parte pluriennale, composto dal Rendiconto di bilancio.

Tali atti costituiscono nel loro insieme il Piano della performance dell'Ente.

Attività di pianificazione degli obiettivi dell'Ente

Il Comune definisce annualmente gli obiettivi operativi delle unità organizzative in cui è suddivisa la struttura amministrativa dell'Ente. Dal grado di realizzazione di tali obiettivi discende la misurazione e la valutazione delle performance organizzative dei singoli Servizi e dell'Ente nel suo complesso.

L'Ente, in osservanza delle suddette disposizioni, ha assunto in materia i seguenti atti amministrativi:

- Deliberazione di Consiglio Comunale n. 37 del 21/10/2016 di approvazione del DOCUMENTO UNICO DI PROGRAMMAZIONE – DUP per il triennio 2017-2019;
- Deliberazione di Consiglio Comunale n. 12 del 31/03/2017 di approvazione del Bilancio di Previsione 2017/2019 e della NOTA DI AGGIORNAMENTO DEL DOCUMENTO UNICO DI PROGRAMMAZIONE – DUP;
- Deliberazione di Giunta Comunale n. 26 del 05/04/2017 di approvazione del PIANO DETTAGLIATO DEGLI OBIETTIVI GESTIONALI (PDO) 2017/2019 – ASSEGNAZIONE DELLE RISORSE FINANZIARIE;
- Deliberazione di Giunta Comunale n. 53 del 23/10/2017 di approvazione del PIANO DETTAGLIATO DEGLI OBIETTIVI GESTIONALI (PDO) 2017/2019 - ASSEGNAZIONE OBIETTIVI GESTIONALI E PROGETTI INCENTIVANTI
- Deliberazione di Consiglio Comunale n. 18 del 27/04/2018 di approvazione del RENDICONTO DI GESTIONE – ANNO 2017.

Inoltre, in materia di valutazione della performance la funzione di gestione del Nucleo di Valutazione e Controllo con funzione di Organismo Indipendente di Valutazione (O.I.V.) è conferita all'Unione di comuni della Romagna forlivese in recepimento della precedente convenzione approvata dai Comuni dell'Unione montana Acquacheta Romagna Toscana di cui questo faceva parte.

SINDACO
TASSINARI FRANCESCO

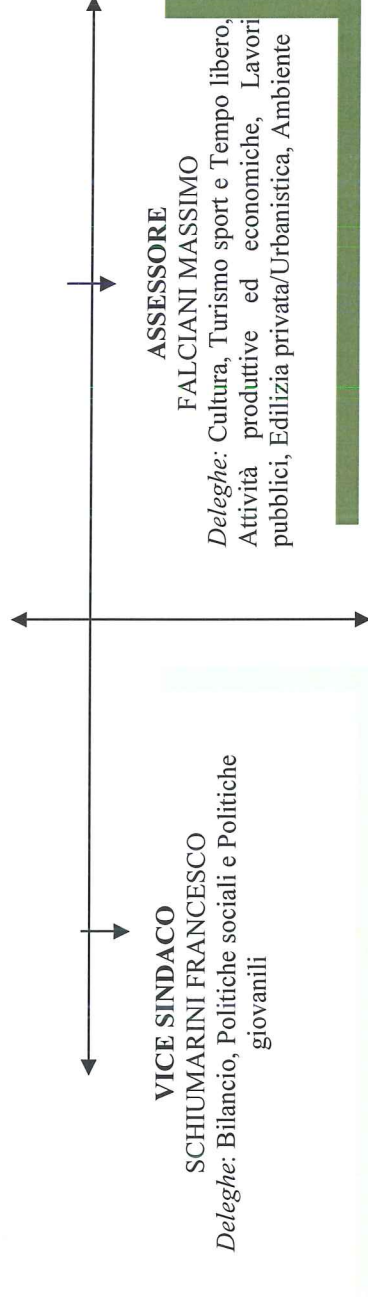

SEGRETARIO COMUNALE
Dott. Romano Roberto

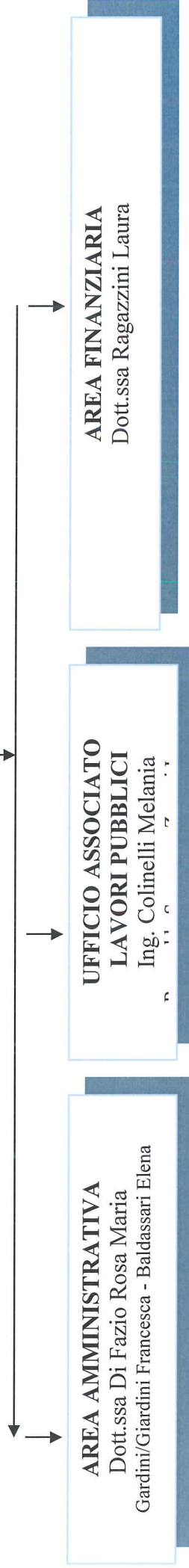

AREA AMMINISTRATIVA
Dott.ssa Di Fazio Rosa Maria
Gardini/Giardini Francesca - Baldassari Elena

UFFICIO ASSOCIATO LAVORI PUBBLICI
Ing. Colinelli Melania

AREA FINANZIARIA
Dott.ssa Ragazzini Laura

Servizio urbanistica edilizia privata ed ambiente
Conferimento servizio all'Unione di Comuni della Romagna forlivese

Servizio Polizia Municipale
Conferimento servizio all'Unione di Comuni della Romagna forlivese

Servizio economiche produttive/SUAP
Conferimento servizio all'Unione di Comuni della Romagna forlivese

Servizio Tributi e TARI
Conferimento servizio all'Unione di Comuni della Romagna forlivese

Servizio informatico
Conferimento servizio all'Unione di Comuni della Romagna forlivese

Servizio sismica
Conferimento servizio all'Unione di Comuni della Romagna forlivese

Servizio protezione civile
Conferimento servizio all'Unione di Comuni della Romagna forlivese

Servizi scolastici
Conferimento servizio all'Unione di Comuni della Romagna forlivese

*PIANO DETTAGLIATO DEGLI OBIETTIVI GESTIONALI (PDO) 2017/2019 – ASSEGNAZIONE DELLE
RISORSE FINANZIARIE approvato con Deliberazione di Giunta Comunale n. 26 del 05/04/2017
Documenti: Parte entrata e parte spesa*

Nr.Riga	UEP:Capitol/UEP:Articolo	UEP: Descrizione articolo	UEP:CdR	Anno	Previsione Iniz.
1	00001	AVANZO DI AMMINISTRAZIONE	RA	2017	0,00
2	00002	FONDO VINCOLATO	RA	2017	0,00
3	00003	FINANZIAMENTO SPESE IN C/C CAPITALE	RA	2017	0,00
4	00004	FONDI DI AMMORTAMENTO	RA	2017	0,00
5	00005	FONDI NON VINCOLATI	RA	2017	0,00
6	00007	AVANZO ACCANTONATO	RA	2017	0,00
7	00008	FPV ENTRATA PER SPESE CORRENTI	RA	2017	0,00
8	00009	FPV ENTRATA PER SPESE IN CONTO CAPITALE	RA	2017	40.000,00
9	00005	FPV ENTRATA PER SPESE IN CONTO CAPITALE	RA	2017	420.000,00
10	00006	I.M.U. IMPOSTA MUNICIPALE PROPRIA	RA	2017	0,00
11	00010	IMPOSTA COMUNALE SUGLI IMMOBILI I.C.I.	RA	2017	0,00
12	00021	TASI - TRIBUTO PER I SERVIZI INDIVISIBILI	RA	2017	0,00
13	00022	ADDITIONALE COM.LE SUL CONSUMO DELL'ENERGIA ELETTRICA	RA	2017	0,00
14	00027	IMPOSTA COM.LE SULL'INCREMENTO VALORE DEGLI IMMOBILI - INVIM	RA	2017	0,00
15	00030	COMPARTICIPAZIONE ALL'IVA	RA	2017	91.000,00
16	00031	IRPEF- ADDIZIONALE COM.LE	RA	2017	0,00
17	00039	COMPARTICIPAZIONE IRPEF	RA	2017	0,00
18	00042	I.R.A.P.	RA	2017	0,00
19	00044	TASSA PER L'OCCUPAZIONE PERMANENTE DI SPAZI ED AREE PUBBLICHE	RA	2017	8.200,00
20	00045	TASSA PER L'OCCUPAZIONE TEMPORANEA SPAZI ED AREE PUBBLICHE	RA	2017	5.500,00
21	00052	IMPOSTA SULLA PUBBLICITA' E DIRITTO SULLE PUBBLICHE AFFISSIONI	RA	2017	3.000,00
22	00054	TASSA SUI RIFIUTI - TARI	RA	2017	270.865,00
23	00056	ADD.LE EX ECA -10%	UT	2017	0,00
24	00058	CONTRIBUTI PERMESSI DI COSTRUIRE (PARTE CORRENTE)	RA	2017	238.975,54
25	00059	FONDO SOLIDARIETA' COM.LE	RA	2017	0,00
26	00060	FONDO SPERIMENTALE DI RIEQUILIBRIO	RA	2017	0,00
27	00066	MAGGIORE GETTITO ICI PRESUNTO (ART. 2, C. 39 E 46, D.L. 262/06)	RA	2017	0,00
28	00068	DIRITTI SULLE PUBBLICHE AFFISSIONI E PUBBLICITA'	RA	2017	0,00
29	00074	SANZIONI AMMINISTRATIVE E PECUNIARIE IN MATERIA TRIBUTARIA	RA	2017	0,00
30	00075	TRASFERIMENTO STATALE PER ELEZIONI	SE	2017	48.000,00
31	00076	CONTRIBUTO STATALE COMPENSATIVO ICI	RA	2017	10.000,00
32		TRASFERIMENTI CORRENTI DALLO STATO: CONTRIBUTO ORDINARIO	RA	2017	0,00
33		TRASFERIMENTI CORRENTI DALLO STATO: FONDO PEREQUATIVO DEGLI SQUILIBRI DI FISCALITA' LOCALE	RA	2017	0,00
34		CONTRIBUTI DELLO STATO: CONTRIBUTO CONSOLIDATO	RA	2017	0,00
35		TRASFERIMENTI CORRENTI DALLO STATO- FONDO SVILUPPO INVESTIMENTI: MUTUI CONTRATTI IN ANNI PRECE	RA	2017	0,00
36	00077	CONTRIBUTO DELLO STATO PER FINALITA' DIVERSE	RA	2017	37.589,25
37	00078	CONTRIBUTO STATALE PER FINANZIAMENTO ONERI APPLICAZIONE CONTRATTI SEGRETARI E DIPENDENTI CIRA	RA	2017	0,00
38	00079	INCENTIVO STATALE PER ASSUNZIONE AI SENSI DELL'ART. 16 DELLA L. 56/87	RA	2017	0,00
39	00080	FONDO RESTITUZIONE IVA SU SERVIZI ESTERNALIZZATI	RA	2017	0,00
40	00120	CONTRIBUTO STATALE PER MENSE SCOLASTICHE	RA	2017	1.200,00
41	00125	ASSEGNAZIONI FONDI REG.PER DIRITTO ALLO STUDIO(L.10/99- SCUOLA ELEMENTARE E MEDIA)	SE	2017	0,00
42	00130	CONTRIBUTO REG.LE PER ASSUNZIONE AI SENSI DELL'ART.16 L. 56/87 COSI' COME PREVISTO DALLA L. 388/2013	RA	2017	0,00
43	00140	ASSEGNAZIONE DI FONDI REGIONALI PER LA QUALIFICAZIONE DEI SERVIZI PER L'INFANZIA (L.10 /99 -SCUOISE	SE	2017	0,00
44	00150	ASSEGNAZIONE FONDO SOCIO ASSISTENZIALE REG.LE ART.41 L.2/85	SE	2017	0,00
45	00179	CONTRIBUTI STATALI RIPARTITI DALLA REGIONE L.285/97 PER INTERVENTI SOCIO ECONOMICI ALLA GENITORSE	SE	2017	0,00

Nr. Riga	UEP: Capitolo	UEP: Articol	UEP: Descrizione articolo	UEP: CofR	Anno	Previsione Iniz.
45	00180	00	INDENNIZZO REGIONALE PER TRASPORTI VEICOLI ECCEZIONALI	RA	2017	0,00
47	00181	00	CONTRIBUTO REG.LE PER EMERGENZA NEVE	UT	2017	0,00
48	00200	00	CONTRIBUTO PROVINCIALE PER PROGETTI CONSIGLIO COM.LE RAGAZZI	SE	2017	0,00
49	00201	00	CONTRIBUTO PROV.LE PER AUSER	SE	2017	0,00
50	00202	00	CONTRIBUTO PROV.LE PROGETTO EDUCAZIONE CIVICA	SE	2017	0,00
51	00203	00	CONTRIBUTO A FAMIGLIE CON 4 O PIU' FIGLI	SE	2017	0,00
52	00204	00	CONTRIBUTO PROV.LE PER EMERGENZA ABITATIVA	SE	2017	0,00
53	00205	00	CONTRIBUTO PROV.LE DIFFUSIONE LINGUA ITALIANA PER I CITTADINI EXTRACOMUNITARI	SE	2017	0,00
54	00206	00	CONTRIBUTO DA ATERSIR PER INCENTIVO COMUNI VIRTUOSI	RA	2017	2.676,09
55	00216	00	CONTRIBUTO UNIONE MONTANA PER ATTIVITA' DI VOLONTARIATO	SE	2017	0,00
56	00217	00	CONTRIBUTO UNIONE MONTANA PER MANIFESTAZIONI	SE	2017	0,00
57	00218	00	CONTRIBUTO DELLA COMUNITA' MONTANA ACQUACHETA PER ACQUISTO BENI DUREVOLI	SE	2017	0,00
58	00219	00	CONTRIBUTO DELLA COMUNITA' MONTANA ACQUACHETA PER BORSA DI STUDIO ALTERNANZA SCUOLAI/AVGSE	SE	2017	0,00
59	00220	00	CONTRIBUTO UNIONE PER SVILUPPO E VALORIZZAZIONE DEL TERRITORIO	UT	2017	0,00
60	00221	00	CONTRIBUTO UNIONE MONTANA PER FUNZIONI ASSOCIATE	RA	2017	20.000,00
61	00249	00	COMPENSI PER ANAGRAFE CANINA- MICROCHIP	SE	2017	30,00
62	00260	01	DIRITTI SEGRETERIA ESCLUSIVO VANTAGGIO COMUNE	UT	2017	7.000,00
63		02	DIRITTI DI SEGRETERIA:PROVENTI DELLA CERTIFICAZIONE SERVIZI DEMOGRAFICI.	SE	2017	180,00
64		03	DIRITTI DI SEGRETERIA:PROVENTI STIPULA CONTRATTI	SE	2017	0,00
65	00266	00	DIRITTI SUGLI ATTI DELLO STATO CIVILE	AN	2017	0,00
66	00268	00	DIRITTI PER IL RILASCIO DELLE CARTE D'IDENTITA'	SE	2017	1.300,00
67	00280	00	PROVENTI SERVIZIO PRE - POST ORARIO SCOLASTICO	SE	2017	0,00
68	00286	00	PROVENTI REFEZIONE SCOLASTICA	SE	2017	0,00
69	00287	00	PROVENTI MENSA PRESSO CASA DI RIPOSO-CONVENZIONE	SE	2017	11.534,00
70	00308	00	PROVENTI DAI SERVIZI CIMITERIALI	UT	2017	20.000,00
71	00312	00	PROVENTI ILLUMINAZIONE PRIVATA SEPOLTURE	RA	2017	18.200,00
72	00314	00	PROVENTI DA TRASPORTI E POMPE FUNEBRI	UT	2017	10.000,00
73	00340	00	SANZIONI AMMINISTRATIVE	PM	2017	1.000,00
74	00344	00	PROVENTI CONTRAVVENZIONALI IN MATERIA DI CIRCOLAZIONE STRADALE	PM	2017	16.000,00
75	00350	00	COMPENSI PER ANAGRAFE CANINA	SE	2017	0,00
76	00380	00	PROVENTI PER NUMERI CIVICI	SE	2017	0,00
77	00382	00	FITTI REALI DI FABBRICATI	SE	2017	9.000,00
78	00385	00	PROVENTI DALLE CONCESSIONI LOCALI CIM.LI	UT	2017	5.000,00
79	00422	00	INTERESSI SULLE GIACENZE DI CASSA	RA	2017	100,00
80	00423	00	UTILI NETTI DA PARTECIPATE	RA	2017	37.697,07
81	00425	00	RECUPERO CREDITO D'IMPOSTA	RA	2017	0,00
82	00440	00	RIMBORSO DA HERA PER SERVIZIO SPAZZAMENTO	RA	2017	0,00
83	00441	00	RIMBORSO A.U.S.L. PER FONDO NON AUTOSUFFICIENZA	SE	2017	10.704,00
84	00449	00	CONTRIBUTO SCAMBIO SUL POSTO GSE	RA	2017	200,00
85	00450	00	CANONI PER UTILIZZO RETI ACQUEDOTTO E FOGNATURE	RA	2017	17.642,38
86	00451	00	RIMBORSO COSTO ORARIO PER IL PERSONALE IMPIEGATO PRESSO L'UFFICIO ASSOCIATO DEL SERVIZIO DI RA	RA	2017	0,00
87	00452	00	RIMBORSO IVA PER CANONI PUBBLICI SERVIZI	RA	2017	0,00
88	00453	00	QUOTA DOVUTA DAI COMUNI ASSOCIATI PER AMMORTAMENTO MUTUO IMPIANTO ELABORAZIONE DATI	RA	2017	0,00
89	00454	00	PROVENTI DA PERMESSI DI COSTRUIRE	UT	2017	0,00
90	00455	00	RECUPERI E RIMBORSI DIVERSI	RA	2017	16.000,00

Nr.Riga	UEP-Capitol	UEP-Articolo	UEP: Descrizione articolo	UEP:CdR	Anno	Previsione Iniz.
91	00455	01	INVERSIONE CONTABILE - REVERSE CHARGE	RA	2017	3.000,00
92		02	RIMBORSO PER LA CONVENZIONE SEGRETARIO COM.LE	RA	2017	57.049,47
93		03	RIMBORSO PER SERVIZIO FINANZIARIO IN CONVENZIONE	RA	2017	8.370,00
94	00456	00	PROVENTI DI TASSE PER L'AMMISSIONE A CONCORSI A POSTI DI RUOLO.	RA	2017	0,00
95	00458	00	CONTRIBUTO HERA PER STAGIONE TEATRALE	SE	2017	0,00
96	00459	00	CONCORSI DI TERZI IN INIZIATIVE TURISTICHE E SPORTIVE (STRADA DEI VINI E DEI SAPORI)	SE	2017	0,00
97	00460	00	RECUPERO ASSEGNI DAL PERSONALE PER SCIOPERI, RETRIBUZIONI E MALATTIA	RA	2017	300,00
98	00461	00	CONCORSO DEGLI UTENTI PER UTILIZZO SALA TEATRALE	SE	2017	1.000,00
99	00462	00	CONTRIBUTO ROMAGNA ACQUE PER RASSEGNA TEATRALE	SE	2017	0,00
100	00463	00	CONTRIBUTO CASSA DEI RISPARMI PER INIZIATIVE SOCIO - CULTURALI	SE	2017	0,00
101	00464	00	CONTRIBUTO DELLA CARISP PER VARIE INIZIATIVE SOCIO CULTURALI	SE	2017	1.500,00
102	00465	00	CONTRIBUTO DELLA WIND-ERICSON PER FINANZIAMENTO PROGETTO "AIUTO ALLO STUDIO"	SE	2017	0,00
103	00466	00	CONCORSO DELLE FAMIGLIE PER CORSI DI MUSICA	SE	2017	0,00
104	00467	00	CONTRIBUTO U.M.A. PER INTEGRAZIONE PROGETTO DI RIQUALIFICAZIONE URBANA P.M.	UT	2017	0,00
105	00468	00	CONCORSO DELLE FAMIGLIE PER TRASPORTO SCOLASTICO	SE	2017	0,00
106	00469	00	CONTRIBUTO U.M.A. PER MANUTENZIONE STRADE	UT	2017	0,00
107	00470	00	CONTRIBUTO FONDAZIONE PER VOLUMI SULLA ROCCA DEI CONTI GUIDI	SE	2017	0,00
108	00487	00	CONTRIBUZIONE ALLE SPESE DI RISANAMENTO AMBIENTALE LEGGE REGIONALE N. 17/1991.	UT	2017	0,00
109	00502	00	RIMBORSO MUTUI CASA DI RIPOSO	RA	2017	0,00
110	00525	00	ALIENAZIONE DI BENI COMUNALI ED ALTRE ENTRATE DESTINATE AD INVESTIMENTO	UT	2017	45.000,00
111	00530	00	PROVENTI DA ALIENAZIONE QUOTE AZIONARIE HERA SPA	00	2017	0,00
112	00536	00	PROVENTI DALLE CONCESSIONI CIMITERIALI: CONCESSIONE DI LOCULI	UT	2017	0,00
113		01	PROVENTI DALLA VENDITA DI TOMBE CIMITERIALI	UT	2017	0,00
114	00550	00	RISTRUTTURAZIONE SCUOLA MEDIA ADEGUAMENTO IMPIANTO ELETTRICO	00	2017	0,00
115	00553	00	CONTRIBUTO STATALE PER RIQUALIFICAZIONE GIARDINI PUBBLICI	UT	2017	0,00
116	00554	00	FONDO STATALE PER GLI INVESTIMENTI	UT	2017	0,00
117	00555	00	CONTRIBUTO REG.LE PER ADEGUAMENTO E MESSA A NORMA PALESTRA	00	2017	0,00
118		01	CONTRIBUTO PER RISTRUTTURAZIONE ED ADEGUAMENTO IMPIANTI DELLA PALESTRA (U.2794)	UT	2017	0,00
119		02	CONTRIBUTO REG.LE PER ADEGUAMENTO CAMPO SPORTIVO	UT	2017	162.000,00
120		03	CONTRIBUTO REG.LE PER EMERGENZA NEVE 2012	UT	2017	0,00
121		04	CONTRIBUTO REG.LE PER REALIZZAZIONE " SPAZIO BIMBO"	UT	2017	0,00
122	00560	00	CONTRIBUTO REG.LE PER VERIFICHE TECNICHE SISMICHE	UT	2017	0,00
123	00561	00	CONTRIBUTO REG.LE PER SCARPATA VIA RIO CASTELLO	UT	2017	0,00
124	00562	00	CONTRIBUTO REG.LE PER FRANA STRADA VILLA RENOSA	UT	2017	0,00
125	00563	00	CONTRIBUTO REG.LE PER REALIZZAZIONE ALLOGGI ERP	UT	2017	0,00
126	00566	00	CONTRIBUTO REG.LE PER REALIZZAZIONE ACQUEDOTTO SAN RUFFILLO	UT	2017	0,00
127	00567	00	CONTRIBUTO REG.LE PER AREA DI AMMASSAMENTO	UT	2017	0,00
128	00568	00	CONTRIBUTO REG.LE PER COMPLETAMENTO C.O.M.	UT	2017	0,00
129	00569	04	CONTRIBUTO REGIONALE PER COMPLETAMENTO TEATRO	UT	2017	0,00
130		05	CONTRIBUTO REGIONALE RIPRISTINO E SISTEMAZIONE STRADE MONTE-PAOLO.	UT	2017	0,00
131		11	CONTRIBUTO REGIONALE INTERVENTO P.ZZA DEL MERCATO	00	2017	0,00
132		12	CONTRIBUTO REGIONALE PER RISTRUTTURAZIONE ROCCA	UT	2017	483.361,86
133		13	CONTRIBUTO REGIONALE PER MIGLIORAMENTO VIABILITA	UT	2017	0,00
134		14	CONTRIBUTO REGIONALE PER MESSA IN SICUREZZA ABITATO LE TROVE	UT	2017	0,00
135	00570	00	CONTRIBUTO M.B.C.A. PER RISTRUTTURAZIONE ROCCA	UT	2017	0,00

MAJESTAS DE LA REPUBLICA DE CHINA

Nr.Riga	UEP:Capitolio	UEP:Articolo	UEP:Descrizione articolo	UEP:CdR	Anno	Previsione Iniz.
136	00571	00	CONTRIBUTO PROV.LE PER RISTRUTTURAZIONE ROCCA	UT	2017	0,00
137	00572	00	CONTRIBUTO REG.LE PER RIQUAL. URBANO	UT	2017	0,00
138	00573	00	CONTRIBUTO CIS E PRIVATI PER ACQUEDOTTO MONTE CENTINAIO	UT	2017	0,00
139	00574	00	CONTRIBUTO PROV.LE PER ACQUEDOTTO MONTE CENTINAIO E BURRONE	UT	2017	0,00
140	00576	00	CONTRIBUTO A.T.O. PER CASINA DELL'ACQUA	UT	2017	0,00
141	00577	00	CONTRIBUTO PROVINCIALE PER FOGNE PANTERA	UT	2017	0,00
142	00578	00	CONTRIBUTO DA ALTRI ENTI PER CASINA DELL'ACQUA	UT	2017	0,00
143	00579	00	CONTRIBUTO DA PRIVATI PER REALIZZAZIONE ACQUEDOTTO SAN RUFFILLO	UT	2017	0,00
144	00580	00	CONTRIBUTO UNIONE MONTANA PER RIQUALIFICAZIONE URBANA	UT	2017	0,00
145	00581	00	CONTRIBUTO PROV.LE PER MANUTENZIONE STRAORDINARIA STRADA TREGGIOLO	UT	2017	0,00
146	00582	00	CONTRIBUTI PRIVATI PER REALIZZ. CONSORZI STRADE VI	UT	2017	0,00
147	00583	00	CONTRIBUTO PROV.LE PER MANUTENZIONE STRAORDINARIA STRADE EXTRA URBANE	UT	2017	0,00
148	00584	00	CONTRIBUTO UNIONE MONTANA PER OPERE D'INVESTIMENTO	UT	2017	20.000,00
149	00585	00	CONTRIBUTO PROV.LE PER REALIZZAZIONE C.O.M.	UT	2017	0,00
150	00586	00	CONTRIBUTO PROV.LE PER ESTENSIONE ACQUEDOTTO " RIO DELLA VILLA"	UT	2017	0,00
151	00587	00	CONTRIBUTO PROV.LE PER SOSTITUZIONE CIPRESSI CIMITERO MONUMENTALE	UT	2017	0,00
152	00588	00	CONTRIBUTO PROV.LE PER SISTEMAZIONE SCARPATA IN VIA RIO CASTELLO	UT	2017	0,00
153	00590	00	CONTRIBUTO FONDAZIONE PER CONSOLIDAMENTO E MANUT. STRAORD. STRADE COM.LI	UT	2017	30.000,00
154	00591	00	CONTRIBUTO FONDAZIONE PER INTERVENTI MANUT. STRAORDINARIA IMMOBILI COM.LI	UT	2017	0,00
155	00592	00	REALIZZAZIONE PARCO FLUVIALE CON CONTRIBUTO C.MONTANA E REG.	00	2017	0,00
156	00593	00	CONTRIBUTO ROMAGNA ACQUE PER RISTR. ANDRIO FONTANE PUBBLICHE	07	2017	0,00
157	00594	00	CONTRIBUTO E MUTUO CARICO ACER PER COSTRUZIONE ALLOGGI E.R.P.	UT	2017	0,00
158	00595	00	CONTRIBUTO FONDAZIONE PER RESTAURO LOGGIATO P.ZZA C. BATTISTI	UT	2017	0,00
159	00596	00	CONTRIBUTO FONDAZIONE PER MANUTENZIONE STRAORDINARIA STRADEA MONTEPAOLO	UT	2017	0,00
160	00597	00	CONTRIBUTO FONDAZIONE PER MANUTENZIONE STRAORDINARIA IMPIANTO ELETTRICO CIMITERO	UT	2017	0,00
161	00598	00	CONTRIBUTO FONDAZIONE PER RIQUALIFICAZIONE VIALE ZAULI	UT	2017	0,00
162	00599	00	CONTRIBUTO FONDAZIONE PER PENSILINE CAMPO SPORTIVO	UT	2017	0,00
163	00600	00	PROVENTI DERIVANTI DALLE CONCESSIONI EDILIZIE	UT	2017	10.000,00
164	00601	00	PROVENTI DERIVANTI DALL'APPLICAZIONE DELL'ART. 13 DELLA LEGGE N. 23/2004	UT	2017	0,00
165	00602	01	CONTRIBUTO PER STRADA DI MONTEPAOLO DALLA CHIESA	UT	2017	0,00
166		02	CONTRIBUTO DA PRIVATI PER INTERVENTO CONSOLIDAMENTO ROCCA	00	2017	0,00
167		04	CONTRIBUTO CARISP PER COMPLETAMENTO TEATRO	UT	2017	0,00
168		05	CONTRIBUTO FONDAZIONE PER RESTAURO ROCCA	UT	2017	0,00
169	00603	00	RISCOSSIONE FIDEJUSSIONE CONVENZIONE PER COLTIVAZIONE CAVA "MAZZINCOLLO"FL1	UT	2017	0,00
170	00650	00	ANTICIPAZIONE DI CASSA	RA	2017	361.592,00
171	00652	01	ACCENSIONE DI PRESTITI FINANZIAMENTO OO.PP.-MIGLIORAMENTO SISMICO DEL PLESSO SCOLASTICO	UT	2017	0,00
172		02	ACCENSIONE DI PRESTITI PER FINANZIAMENTO: RESTAURO MONUMENTO DEI CADUTI, LAPIDI E STEMMI COIRA	07	2017	0,00
173		03	MUTUO PER INSTALLAZIONE PANNELLI FOTOVOLTAICI	UT	2017	0,00
174		04	ACCENSIONE DI PRESTITO OO.PP.: REALIZZAZIONE SPAZIO BIMBO"	UT	2017	0,00
175		05	ACCENSIONE DI PRESTITI FINANZIAMENTO OO.PP. COMPLETAMENTO RETE FOGNANTE IN LOCALITA' "CASONO	00	2017	0,00
176		06	MUTUO PER MANUTENZIONE STRAORDINARIA GIARDINI PUBBLICI	UT	2017	0,00
177		07	ACCENSIONE DI PRESTITI PER FINANZIAMENTO OO.PP.: COSTRUZIONE CAPPELLE NEL CIMITERO DEL CAPO100	00	2017	0,00
178		08	MUTUO PER MANUTENZIONE STRAORDINARIA IMPIANTO ELETTRICO CIMITERO	RA	2017	0,00
179		09	MUTUO PER RISTRUTTURAZIONE E MESSA A NORMA PALESTRA	UT	2017	0,00
180		13	ACCENSIONE DI PRESTITI FINANZIAMENTO OO.PP.: RISTRUTTURAZIONE NUOVA SEDE MUNICIPIO	RA	2017	0,00

Nr. Riga	UEP: Capitolo	UEP: Articol	UEP: Descrizione articolo	UEP: CdR	Anno	Previsione Iniz.
131	00652	17	ACCENSIONE DI PRESTITI PER FINANZIAMENTO OO.PP.: 2ª STRALCIO RETE FOGNANTE	00	2017	0,00
132		23	ACCENSIONE DI PRESTITI PER FINANZIAMENTO OO.PP.: 3ª STRALCIO RETE FOGNANTE	00	2017	0,00
133		24	ACCENSIONE DI PRESTITI PER FINANZIAMENTO OO.PP.: STRAORDINARIA MANUTENZIONE STRADE	RA	2017	0,00
134		25	ACCENSIONE DI PRESTITI PER FINANZIAMENTO OO.PP.: MANUTENZIONE STRAORDINARIA P.ZZA BERLINGUER	RA	2017	0,00
135		26	ACCENSIONE DI PRESTITI PER FINANZIAMENTO: MANUTENZIONE STRAORD. TORRE CIVICA	RA	2017	0,00
136		29	ACCENSIONE DI MUTUO PER MANUTENZIONE STRAORDINARIA STRADA MONTEPAOLO	UT	2017	0,00
137		30	ACCENSIONE DI PRESTITI CON CREDITO SPORTIVO :RISTRUTTURAZIONE ED ADEGUAMENTO DEGLI IMPIANTUT	UT	2017	0,00
138		31	MUTUO PER ADEGUAMENTO CAMPO SPORTIVO	RA	2017	0,00
139		35	ASSUNZIONE DI MUTUO PER SISTEMAZIONE VIABILITA'	RA	2017	0,00
140		37	ACCENSIONE DI PRESTITI FINANZIAMENTO: RESTAURO LAPIDI E STEMMI COM.LI	RA	2017	0,00
141		38	ACCENSIONE DI PRESTITI FINANZ. OO.PP.: 5ª STRALCIO RETE FOGNANTE- MUTUO A CARICO MINISTERO TE	00	2017	0,00
142		40	ACCENSIONE DI PRESTITI FINANZIAMENTO OO.PP.: 6ª STRALCIO RETE FOGNANTE	00	2017	0,00
143		41	MUTUO REALIZZAZIONE ACQUEDOTTO SAN RUFFILLO	RA	2017	0,00
144		42	MUTUO PER RIQUALIFICAZIONE URBANA VIA T. MARVELLI E COMPL. COLLEGAMENTO PEDONALE	RA	2017	0,00
145		43	ACCENSIONE DI PRESTITI PER FINANZIAMENTO OO.PP.: REALIZZAZIONE FOGNA BIANCA NEL CIMITERO MON	UT	2017	0,00
146		44	DEVOLUZIONE MUTUO A CARICO DELLO STATO EX. CAP. 652/40 (VEDICAP. U. 2755/4)	00	2017	0,00
147		45	ACCENSIONE DI PRESTITI OO.PP. PER REALIZZAZIONE MAGAZZINO COMUNALE	UT	2017	0,00
148		46	ACCENSIONE DI PRESTITI FINANZIAMENTO OO.PP. PER INTERVENTO ROCCA	RA	2017	0,00
149		47	MUTUO CASSA DDPP PER COMPLETAMENTO TEATRO	00	2017	0,00
150		48	REALIZZAZIONE CAMPO SPORTIVO CON MUTUO	RA	2017	0,00
151		49	MUTUO PER REALIZZAZIONE C.O.M. E SISTEMAZIONE SCARICHI FOGNARI	07	2017	0,00
152		50	MUTUO PER COSTRUZIONE CAMPETTO DI CALCIO	07	2017	0,00
153	00653	00	MUTUO PER INSTALLAZIONE IMPIANTO DI VIDEOSORVEGLIANZA	RA	2017	0,00
154	00654	00	MUTUO PER MANUTENZIONE STRAORDINARIA IMPIANTO DI ILLUMINAZIONE PUBBLICA	UT	2017	0,00
155	00655	00	MUTUO PER INSTALLAZIONE SEGNALETORI DI VELOCITA'	RA	2017	0,00
156	00656	00	MUTUO PER REALIZZARE CAMPO DA BOCCHE	UT	2017	0,00
157	00657	00	MUTUO PER CONSOLIDAMENTO STRADA VECCHIA VIA DELL'OSPEDALE	RA	2017	0,00
158	00658	00	MUTUO PER REALIZZAZIONE MARCIAPIEDE LUNGO LA S.S. 67 FINO AL CIMITERO	RA	2017	0,00
159	00659	00	MUTUO PER REALIZZAZIONE AREA DI AMMASSAMENTO	UT	2017	0,00
160	00660	00	ACCENSIONE DI PRESTITI PER ACQUISTO SISTEMA INFORMATICO	00	2017	0,00
161	00661	00	MUTUO PER ACQUISTO AUTOMEZZI COM.LI	RA	2017	0,00
162	00662	00	MUTUO PER COMPARTICIPAZIONE CONSORZI DI STRADE VICINALI AD USO PUBBLICO	07	2017	0,00
163	00663	00	MUTUO PER MANUTENZIONE STRAORD. EDIFICIO EX SCUOLE	RA	2017	0,00
164	00664	00	MUTUO PER AMPILAMENTO CIMITERO COM.LE	RA	2017	0,00
165	00665	00	MUTUO PER REALIZZAZIONE AREA CAMPER	RA	2017	0,00
166	00670	01	RITENUTE PREVIDENZIALI ED ASSISTENZIALI A CARICO DIPENDENTI: C.P.D.E.L.	RA	2017	40.000,00
167		03	RITENUTE PREVIDENZIALI ED ASSISTENZIALI A CARICO DIPENDENTI: I.N.A.D.E.L. PREVIDENZA	RA	2017	8.000,00
168	00672	00	RITENUTE AL PERSONALE PER CONTRIBUTI RISCATTO SERVIZI	RA	2017	1.000,00
169	00676	01	RITENUTE I.R.P.E.F. AL PERSONALE DIPENDENTE COD 1001	RA	2017	80.000,00
170		02	RITENUTE I.R.P.E.F. AL PERSONALE DIPENDENTE COD. 1002 - ARRETRATI	RA	2017	6.000,00
171	00678	00	RITENUTE AL PERSONALE PER CONTO TERZI: SINDACALI, CESSIONI DI STIPENDIO, ASSICURAZIONI	RA	2017	5.000,00
172	00680	00	DEPOSITI CAUZIONALI	RA	2017	15.000,00
173	00682	00	RIMBORSO DI SOMME ANTICIPATE PER LO SVOLGIMENTO DELLE ELEZIONI	SE	2017	0,00
174		01	RIMBORSO DI SOMME ANTICIPATE PER INDAGINI ISTAT	SE	2017	0,00
175		02	RIMBORSO DI SOMME ANTICIPATE PER CENSIMENTO POPOLAZIONE.	SE	2017	0,00

Nr. Riga	UEP: Capitolo	UEP: Articolc	UEP: Descrizione articolo	UEP: CdR	Anno	Previsione Iniz.
226	00683	00	RITENUTE IVA SPLIT PAYMENT (NUOVO ART. 17-TER D.P.R. 633/1972)	RA	2017	150.000,00
227	00684	02	RITENUTE I.R.P.E.F. A NON DIPENDENTI COD. 1004 - PUBBLICHE FUNZIONI	RA	2017	3.000,00
228		03	RITENUTE I.R.P.E.F. A NON DIPENDENTI COD. 1004 - INDENNITA' DI CARICA	RA	2017	10.000,00
229		05	RITENUTE I.R.P.E.F. SU SOMME CORRISPOSTE A LAVORATORI AUTONOMI COD. 1040	RA	2017	25.000,00
230	00690	00	ADDITIONALE REG.LE I.R.P.E.F. E COM.LE	RA	2017	7.000,00
231	00694	00	SOMME VERSATE DA ENTI E PRIVATI IL CUI IMPORTO DEVE ESSERE DISTRIBUITO OD IMPIEGATO	RA	2017	50.000,00
232	00695	00	SOMME RIMBORSATE PER SERVIZIO PAGHE IN FORMA ASSOCIATA	RA	2017	0,00
233	00707	00	ERARIO CONTO I.V.A.	RA	2017	0,00
234	00720	00	RIMBORSO DI FONDI ANTICIPATI PER IL SERVIZIO ECONOMATO	RA	2017	0,00
235	00724	00	COSTITUZIONE DI DEPOSITI PER SPESE CONTRATTUALI E D'ASTA	RA	2017	2.000,00
TOTALE				RA	2017	10.000,00
						2.973.766,66
						0,00

Nr. Riga	UEP:Capitol	UEP:Articol	UEP:Descrizione articolo	UEP:CdR	Anno	Previsione Iniz.
1	00010	00	SPESE DI RAPPRESENTANZA	SE	2017	17,40
2	00019	00	COMPENSO E RIMBORSI DI SPESA AL REVISORE DEI CONTI	RA	2017	3.931,69
3	00020	00	INDENNITA' DI CARICA AL SINDACO.	RA	2017	12.364,00
4	00022	00	INDENNITA' DI PRESENZA AGLI AMMINISTRATORI	RA	2017	3.500,00
5	00023	00	GETTONI DI PRESENZA PER SEDUTE CONSILIARI	SE	2017	400,00
6	00024	00	RIMBORSO SPESE E MISSIONI AGLI AMMINISTRATORI COMUNALI	SE	2017	500,00
7	00026	00	ONERI PER ASSENZE DAL LAVORO DI AMMINISTRATORI.	RA	2017	11.000,00
8	00039	00	FONDO MOBILITA' SEGRETARI COMUNALI L.127/97 E D.P.R.465/97	RA	2017	0,00
9	00040	00	RETRIBUZIONE AL PERSONALE DI RUOLO- SERVIZI GENERALI - AMMINISTRATIVO	RA	2017	107.104,00
10	00050	00	CONTRIBUTI PREVIDENZIALI ED ASSISTENZIALI A CARICO DEL COMUNE	RA	2017	28.835,25
11	00051	00	ONERI PER IL PERSONALE IN QUIESCENZA	RA	2017	0,00
12	00052	00	COMPENSI AL SEGRETARIO COMUNALE PER LAVORO STRAORDINARIO	RA	2017	0,00
13	00053	00	SPESA PER PERSONALE PER SOSTITUZIONE DIPENDENTI COLLOCATI A RIPOSO	RA	2017	45.822,00
14	00056	00	UTILIZZO LAVORATORI IN MOBILITA' PER ATTIVITA' SOCIALMENTE UTILI	RA	2017	0,00
15	00058	00	INDENNITA' DI MISSIONE, TRASFERITA E RIMBORSO SPESE DI VIAGGIO	RA	2017	0,00
16		01	INDENNITA' DI MISSIONE E RIMBORSI SPESE DI VIAGGI	RA	2017	228,31
17	00060	00	SPESE PER SERVIZIO BUONI PASTO A DIPENDENTI COMUNALI	RA	2017	2.100,00
18	00070	00	RETRIBUZIONE PERSONALE ADDETTO ALLA GESTIONE FINANZIARIA	RA	2017	30.448,13
19	00071	00	SOMMINISTRAZIONE LAVORO A TEMPO DETERMINATO	RA	2017	0,00
20	00076	00	QUOTA PROVENTI DIRITTI DI SEGRETERIA DOVUTA AL SEGRETARIO	RA	2017	0,00
21	00080	00	CONTRIBUTI PREVIDENZIALI ED ASSISTENZIALI A CARICO DEL COMUNE	RA	2017	8.043,02
22	00082	01	SPESE GENERALI DI FUNZIONAMENTO EDIFICIO SEDE MUNICIPALE	UT	2017	7.800,00
23		02	SPESE TELEFONICHE Fisse IMMOBILI COM.LI	SE	2017	3.900,00
24		03	SPESE GENERALI MANUTENZIONE EDIFICIO SEDE COM.LE.	UT	2017	0,00
25		04	SPESE DI MANUTENZIONE BENI MOBILI COMUNALI	RA	2017	250,00
26		07	SPESE TELEFONICHE MOBILI	RA	2017	1.000,00
27	00083	00	SPESE POSTALI	RA	2017	2.800,00
28	00084	00	SPESE GENERALI MANUTENZIONE EDIFICIO SEDE COMUNALE	UT	2017	1.000,00
29	00085	00	SPESE PER ACQUISTO BENI SEDE COMUNALE	RA	2017	500,00
30	00094	00	SPESE VARIE D'UFFICIO PER STAMPATI LIBRI ED ALTRE GENERALI	SE	2017	2.500,00
31		01	SPESE VARIE D'UFFICIO PER STAMPATI LIBRI ED ALTRE GENERALI	RA	2017	1.500,00
32		02	NOLEGGIO MACCHINA FOTOCOPIATRICE MULTIFUNZIONE DIGITALE	RA	2017	2.600,00
33		03	SPESE VARIE D'UFFICIO PER STAMPATI LIBRI ED ALTRE GENERALI	UT	2017	200,00
34	00095	00	SPESE PER PUBBLICAZIONI ATTI COM.LI	UT	2017	0,00
35	00096	00	ABBONAMENTI - RACCOLTA LEGGI - DECRETI E RIVISTE	RA	2017	1.438,38
36	00097	00	RIMBORSO QUOTA REDAZIONE COMUNICATI STAMPA	SE	2017	0,00
37	00098	00	QUOTE ASSOCIATIVE ANCI, ANCITEL ETC	RA	2017	850,00
38	00099	00	SPESE PER ARCHIVIO STORICO E DI DEPOSITO	SE	2017	0,00
39	00100	00	SPESE GESTIONE CALORE IMPIANTI IMMOBILI COM.LI	UT	2017	7.000,00
40	00101	00	QUOTA ASSOCIATIVA PROGETTO SIA PROVINCIALE	SE	2017	0,00
41	00102	00	SPESE CONTRATTUALI E D'ASTA A CARICO DEL COMUNE	SE	2017	0,00
42	00105	00	SPESE PER DIPLOMI, MEDAGLIE, TROFEI E STEMMI	SE	2017	200,00
43	00106	00	RIMBORSO SPESE PER SERVIZIO TESORERIA, TENUTA C/C ECONOMO E C/C POSTALE	RA	2017	1.200,00
44	00110	00	SPESE PER ELEZIONI	SE	2017	15.000,00
45	00111	00	SPESE PER LA COMMISSIONE ELETTORALE MANDAMENTALE- RIMBORSO QUOTA PARTE AL COMUNE DI FORSE	SE	2017	600,00

Nr.Riga	UEP:Capitol:UEP:Articolc	UEP: Descrizione articolo	UEP:CdR	Anno	Previsione Iniz.
46	00113	00 SPESE FUNZIONAMENTO OROLOGIO	UT	2017	850,00
47	00114	00 SPESE PER IL SERVIZIO DEGLI OROLOGI PUBBLICI	UT	2017	500,00
48	00115	00 SERVIZIO INFORMATICO IN FORMA ASSOCIATA	RA	2017	16.108,14
49	00116	00 SPESE PER AUTOMAZIONE SERVIZIO STIPENDI	RA	2017	0,00
50	00117	00 SERVIZIO PERSONALE IN FORMA ASSOCIATA	RA	2017	4.300,00
51	00118	00 SPESE PER VISITE FISCALI PERSONALE DIPENDENTE	RA	2017	0,00
52	00119	00 CORSI DI AGGIORNAMENTO DEL PERSONALE	RA	2017	1.500,00
53	00120	00 SPESE PER L'INFORMATICA E INFORMATIZZAZIONE SERVIZI COMUNALI	RA	2017	2.200,00
54	00121	00 QUOTA PROVENTI DIRITTI DI SEGRETERIA DOVUTA AL FONDO SPECIALE	RA	2017	0,00
55	00122	00 SERVIZI CONNESSI RETE "LEPIDA"	RA	2017	0,00
56	00123	00 PROGETTO RILFEDEUR	RA	2017	0,00
57	00130	00 INTERESSI PASSIVI ED ALTRI ONERI PER MUTUI.	RA	2017	9.986,10
58	00137	00 QUOTA PARTE CONVENZIONE PER L'AVVALIMENTO DELL'UFFICIO LEGALE IN FORMA ASSOCIATA	RA	2017	0,00
59	00138	00 SPESE PER LITI E ARBITRAGGI (PATROCINIO LEGALE)	GC	2017	0,00
60	00139	00 SPESE PER CONSULENZE	GC	2017	0,00
61	00150	00 RETRIBUZIONE AL PERSONALE UFFICIO TECNICO	RA	2017	5.148,66
62	00160	00 CONTRIBUTI PREVIDENZIALI ED ASSISTENZIALI A CARICO DEL COMUNE - TECNICO COMUNALE	RA	2017	1.911,70
63	00162	00 QUOTA PARTE UFFICIO ASSOCIATO LAVORI PUBBLICI	RA	2017	18.802,00
64	00163	00 QUOTA PARTE UFFICIO ASSOCIATO LAVORI PUBBLICI	RA	2017	0,00
65	00165	00 INCARICO A TEMPO DETERMINATO PERSONALE PRESSO U.T.C.	RA	2017	0,00
66	00167	00 SPESE PER SERVIZIO DI URBANISTICA IN FORMA ASSOCIATA	RA	2017	12.288,97
67	00168	00 GESTIONE SUAP IN FORMA ASSOCIATA	RA	2017	5.000,00
68	00188	00 SPESE VARIE PER IL FUNZIONAMENTO DELLA COMMISSIONE ALLOGGI	SE	2017	150,00
69	00190	00 INCARICO STRAORDINARIO PRG	UT	2017	0,00
70	00191	00 INCARICO PRG COMUNITARIO	UT	2017	0,00
71	00192	00 SPESE PER INCARICO PROFESSIONALE PER MANSIONI TECNICO - AMMINISTRATIVE.	UT	2017	0,00
72	00198	00 SPESE PER PROGETTAZIONI- PERIZIE- COLLAUDI- SOPRALLUOGHI	UT	2017	0,00
73	00212	00 SPESE PER FORNITURA VESTIARIO AL PERSONALE	UT	2017	300,00
74	00214	00 CARTOGRAFIA, STRUMENTI URBANISTICI E RIPRODUZIONE DISEGNI	UT	2017	0,00
75	00220	00 RETRIBUZIONE AL PERSONALE UFFICI DEMOGRAFICI-STATO CIVILE ED ANAGRAFE	RA	2017	18.421,13
76	00226	00 CONTRIBUTI PREVIDENZIALI ED ASSISTENZIALI A CARICO DEL COMUNE- PERSONALE SERVIZI DEMOGRAFICI	RA	2017	4.434,96
77	00244	00 SPESE GENERALI DI FUNZIONAMENTO SERVIZIO ANAGRAFE E STATO CIVILE	SE	2017	310,00
78	00245	00 APPALTO SERVIZIO TOPONOMASTICA	SE	2017	0,00
79	00250	00 QUOTA DIRITTI STATO CIVILE AL FONDO SPECIALE.	SE	2017	0,00
80	00336	00 SPESE PER REVISIONE DEGLI INVENTARI E BANCHE DATI IMMOBILI	RA	2017	2.652,28
81	00338	00 SPESE PER PULIZIE IMMOBILI COM.LI	SE	2017	500,00
82	00339	00 SPESE PER VERIFICHE STRUTTURALI IMMOBILE P.ZZA MARCONI	UT	2017	0,00
83	00340	00 MANUTENZIONE STABILI NON ADIBITI A SERVIZI COMUNALI.	UT	2017	1.000,00
84	00341	00 SPESE DI FUNZIONAMENTO ORATORIO	UT	2017	550,00
85	00343	00 CANONE LOCAZIONE MAGAZZINO COMUNALE	UT	2017	2.275,50
86	00344	00 PREMI DI ASSICURAZIONE -INCENDI- R.C.V.T. - KASKO - INFORTUNI	RA	2017	30.000,00
87	00350	00 POLIZZA TUTELA LEGALE	RA	2017	2.000,00
88	00353	00 QUOTA IMU SU IMMOBILI DI PROPRIETA' COM.LE	RA	2017	0,00
89	00354	00 AMMORTAMENTO BENI PATRIMONIALI	RA	2017	0,00
90	00355	00 VERSAMENTO IVA	RA	2017	3.000,00

Nr. Riga	UEP: Capitolo	UEP: Articol	UEP: Descrizione articolo	UEP: CdR	Anno	Previsione Iniz.
91	00356	00	IMPOSTE, TASSE E TRIBUTI A CARICO DEL COMUNE.	RA	2017	2.000,00
92	00357	00	I.R.A.P.	RA	2017	22.000,00
93	00358	00	COMPENSO AL CONCESSIONARIO PER LA RISCOSSIONE DEI TRIBUTI	RA	2017	1.500,00
94	00360	00	RETRIBUZIONE AL PERSONALE DI RUOLO: SERVIZIO TRIBUTI	RA	2017	0,00
95	00368	00	CONTRIBUTI PREVIDENZIALI ED ASSISTENZIALI A CARICO DEL COMUNE - SERVIZIO TRIBUTI	RA	2017	0,00
96	00369	00	COMPENSI INCENTIVANTI AL PERSONALE ADDETTO AI TRIBUTI	RA	2017	2.723,70
97	00370	00	QUOTA PARTE PER PROGETTO FISCALITA' LOCALE IN FORMA ASSOC.	RA	2017	0,00
98	00392	00	SPESE PER L'ACCERTAMENTO DEI TRIBUTI	RA	2017	13.000,00
99	00394	00	SERVIZIO ASSOCIATO ENTRATE TRIBUTARIE E FISCALI	RA	2017	1.391,80
100	00398	00	SPESE BOLLETTAZIONE TARI	RA	2017	800,00
101	00399	00	DEVOLUZIONE ALLA PROVINCIA DEL 5% TARI	RA	2017	13.543,00
102	00412	00	SCONTISTICA E RIMBORSI TARI	RA	2017	3.000,00
103	00500	00	RETRIBUZIONE AL PERSONALE DI RUOLO D'UFFICIO DI POLIZIA URBANA	RA	2017	0,00
104	00508	00	CONTRIBUTI PREVIDENZIALI ED ASSISTENZIALI A CARICO DEL COMUNE - POLIZIA MUNICIPALE	RA	2017	0,00
105	00510	00	SPESE PER SERVIZIO DI POLIZIA MUNICIPALE IN FORMA ASSOCIATA	RA	2017	22.373,41
106	00511	00	CANONE MANUTENZIONE IMPIANTO DI VIDEO SORVEGLIANZA	UT	2017	2.824,30
107	00526	00	SPESE VARIE ESERCIZIO AUTOMEZZI POLIZIA MUNICIPALE	RA	2017	500,00
108	00527	00	SPESE FORNITURA SERVIZIO POLIZIA MUNICIPALE	00	2017	0,00
109	00528	00	SPESE FORNITURA VESTIARIO	00	2017	0,00
110	00529	00	SPESE FUNZIONAMENTO UFFICIO SEDE POLIZIA MUNICIPALE	UT	2017	2.400,00
111	00530	00	SPESE PER ANAGRAFE CANINA - GESTIONE CANILE COMPENSORIALE	SE	2017	6.900,00
112	00531	00	SPESE PER ACQUISTO MICROCHIP	SE	2017	0,00
113	00610	00	SPESE PER AFFIDAMENTO GESTIONE " SPAZIO BIMBO"	SE	2017	0,00
114	00630	00	CONTRIBUTI PREVIDENZIALI ED ASSISTENZIALI A CARICO DEL COMUNE - PERSONALE SCUOLA MATERNA	RA	2017	0,00
115	00647	00	SPESE GENERALI DI FUNZIONAMENTO: SCUOLA MATERNA	UT	2017	5.000,00
116	00648	00	SPESE GENERALI DI FUNZIONAMENTO: SCUOLA MATERNA	SE	2017	0,00
117	00649	00	MANUTENZIONE ORDINARIA SCUOLA MATERNA	UT	2017	1.000,00
118	00650	00	SPESE PER APPALTO PULIZIE	SE	2017	0,00
119	00652	00	ACQUISTO ARREDI E MATERIALI DIDATTICI PER LE SCUOLE	RA	2017	300,00
120	00653	00	SPESE PER APPALTO SERVIZIO MENSA	SE	2017	0,00
121	00655	01	SPESE PER LA QUALIFICAZIONE DEI SERVIZI PER L'INFANZIA-PROGETTO 0/6 ANNI	SE	2017	0,00
122	00656	00	INTERESSI PASSIVI PER MUTUI	RA	2017	607,87
123	00692	00	SPESE GENERALI DI FUNZIONAMENTO IMMOBILE SCUOLE ELEMENTARI E MEDIE	UT	2017	22.000,00
124	00693	00	MANUTENZIONE ORDINARIA SCUOLE ELEMENTARI E MEDIE	UT	2017	3.000,00
125	00695	00	SPESE PER APPALTO PULIZIE.	SE	2017	0,00
126	00702	00	INTERESSI PASSIVI PER MUTUI	RA	2017	1.409,14
127	00734	00	SPESE GENERALI DI FUNZIONAMENTO EDIFICIO EX SCUOLE	UT	2017	1.100,00
128	00735	00	MANUTENZIONE ORDINARIA EDIFICIO EX SCUOLE	UT	2017	500,00
129	00736	00	MANUTENZIONE ORDINARIA PALESTRA COMUNALE	UT	2017	1.000,00
130	00737	00	SPESE FUNZIONAMENTO PALESTRA COMUNALE	SE	2017	0,00
131	00744	00	INTERESSI PASSIVI PER MUTUI	RA	2017	0,00
132	00750	00	QUOTA ASSOCIATIVA PER L'ACCORDO ROMAGNA - TOSCANA	SE	2017	0,00
133	00780	00	CONTRIBUTI PREVIDENZIALI ED ASSISTENZIALI A CARICO DEL COMUNE-- AUTISTA SCUOLABUS.	RA	2017	0,00
134	00798	00	SPESE PER LA FORNITURA DI LIBRI DI TESTO AGLI ALUNNI DELLE SCUOLE ELEMENTARI.	SE	2017	0,00
135	00804	00	SPESE PER LA REFEZIONE SCOLASTICA	SE	2017	0,00

Nr. Riga	UEP: Capitolo	UEP: Articol	UEP: Descrizione articolo	UEP: CdR	Anno	Previsione Iniz.
136	00805	00	PROGETTO " INNOVIAMO IL PRESENTE PER ENTRARE NEL FUTURO"	SE	2017	0,00
137	00806	00	PROGETTO " EDUCAZIONE CIVICA"	SE	2017	0,00
138	00808	00	FONDO POLITICHE GIOVANI	SE	2017	0,00
139		01	L.R. 18/2000 ACQUISTO MATERIALE ARCHIVIO STORICO - QUOTA PARTE	SE	2017	0,00
140	00809	00	SPESE PER L'ALTERNANZA SCUOLA-LAVORO	SE	2017	0,00
141		01	SPESE DIVERSE PER L'ASSISTENZA SCOLASTICA	SE	2017	0,00
142		03	SPESE PER CENTRI RICREATIVI ESTIVI	SE	2017	0,00
143	00810	00	DIRITTO ALLO STUDIO	SE	2017	1.600,00
144	00811	00	AUTO ALLO STUDIO E FORMAZIONE PERMANENTE	SE	2017	0,00
145	00812	00	SPESE PER IL TRASPORTO SCOLASTICO IN GESTIONE DIRETTA	SE	2017	1.000,00
146		01	CONTRIBUTI PER TRASPORTO SCOLASTICO	SE	2017	0,00
147	00813	00	MANUTENZIONE AUTOMEZZO TRASPORTO SCOLASTICO	SE	2017	0,00
148	00814	00	CONCORSO NELLE SPESE DELLA DIREZIONE DIDATTICA STATALE	UT	2017	0,00
149	00815	00	CONVENZIONE CON ISTITUTO COMPRENSIVO PER SERVIZI SCOLASTICI AGGIUNTIVI	SE	2017	0,00
150	00816	00	APPALTO SERVIZIO TRASPORTO SCOLASTICO	SE	2017	0,00
151	00817	00	SPESE SERVIZIO TRASPORTO SCOLASTICO IN FORMA ASSOCIATA	SE	2017	0,00
152	00818	00	SPESE PER FUNZIONE ASSOCIATA ISTRUZIONE PUBBLICA	SE	2017	0,00
153	00942	00	INTERESSI PASSIVI PER MUTUI	SE	2017	58.000,00
154	01000	00	SCAVI ARCHEOLOGICI	RA	2017	13.570,46
155	01010	00	VOLUMI SULLA ROCCA DEI CONTI GUIDI	UT	2017	0,00
156	01020	00	MANUTENZIONE SALA TEATRALE	SE	2017	0,00
157	01021	00	SPESE GENERALI DI FUNZIONAMENTO E GESTIONE SALA TEATRALE	UT	2017	6.000,00
158	01022	00	CONVENZIONE PER TEATRO COM.LE	UT	2017	6.000,00
159	01023	00	SPESE PER ATTUAZIONE CORSI DI MUSICA	SE	2017	0,00
160	01026	00	SPESE GENERALI DI FUNZIONAMENTO CENTRO CULTURALE POLIVALENTE	SE	2017	0,00
161	01027	00	SPESE PER FUNZIONAMENTO BIBLIOTECA COMUNALE	SE	2017	0,00
162	01036	00	SPESE PER SPETTACOLI E MANIFESTAZIONI VARIE CON CONTRIBUTO COMUNITA' MONTANA.	UT	2017	150,00
163	01046	00	SPESE PROMOZIONALI PER ATTIVITA' CULTURALI, RICREATIVE, SPORTIVE E SCOLASTICHE CON CONTRIBUTO	SE	2017	0,00
164	01047	00	SPESE DIVERSE PER MANIFESTAZIONI VARIE	SE	2017	1.500,00
165	01048	00	SPESE PER MANIFESTAZIONI CON CONTRIBUTO HERA	SE	2017	0,00
166	01050	00	INTERESSI PASSIVI PER MUTUI	SE	2017	0,00
167	01093	00	CONVENZIONE ACER PER CASE POPOLARI	RA	2017	0,00
168	01100	00	QUOTA ASSOCIATIVA "STRADA DEI VINI E DEI SAPORI"	SE	2017	0,00
169	01145	00	SPESE PER DISINFEZIONI, DISINFESTAZIONI E DERATIZZAZIONE	SE	2017	0,00
170	01146	00	SPESE PER RIPRISTINO AMBIENTALE E STUDI E RICERCHE PER CAVE.	UT	2017	1.700,00
171	01147	01	DEVOLUZIONE ALL'AMMINISTRAZIONE PROVINCIALE DEL 15% INTROITTI ATTIVITA' ESTRATTIVE. L.R. 18.07.91 N.UT	UT	2017	0,00
172		02	DEVOLUZIONE ALLA REGIONE EMILIA-ROMAGNA DEL 5% INTROITTI ATTIVITA' ESTRATTIVE L.R. 18/07/1991 N. 17/UT	UT	2017	0,00
173	01148	00	CONTRIBUTO AL CONSORZIO DI BONIFICA DELLA ROMAGNA CENTRALE	UT	2017	0,00
174	01149	00	CANONI ATTRAVERSAMENTO AREE DEMANIALI	UT	2017	0,00
175	01150	00	INTERESSI PASSIVI PER MUTUI	UT	2017	200,00
176	01250	00	CONTRIBUTO AFFITTO L.R. 8/2000	RA	2017	1.411,59
177	01270	00	TRASFERIMENTO DI FONDI ALL' A.U.S.L. - QUOTA ASSOCIATIVA	SE	2017	0,00
178	01280	00	QUOTA PARTE PERSONALE AUSL ASSEGNATO PER SERVIZIO S.A.A.T.	SE	2017	36.846,53
179	01290	00	FONDO NON AUTOSUFFICIENZA	RA	2017	3.925,70
180	01308	00	INDENNITA' DI RESIDENZA AL FARMACISTA RURALE	SE	2017	10.704,00
				RA	2017	41,32

Nr. Riga	UEP: Capitolo	UEP: Articol	UEP: Descrizione articolo	UEP: CdR	Anno	Previsione Iniz.
181	01415	00	MANUTENZIONE ORDINARIA CIMITERO	UT	2017	1.500,00
182	01416	00	SPESE GENERALI DI FUNZIONAMENTO: SERVIZIO CIMITERIALE	UT	2017	3.000,00
183	01417	00	APPALTO SERVIZI CIMITERIALI E POLIZIA MORTUARIA	UT	2017	17.500,00
184	01418	00	RIMBORSO INTROITI DI POLIZIA MORTUARIA	UT	2017	7.000,00
185	01419	00	SPESE PER OPERAZIONI CIM.LI	UT	2017	8.000,00
186	01420	00	RIMBORSO PER RETROCESSIONE LOCULI CIMITERIALI	UT	2017	3.000,00
187	01434	00	INTERESSI PASSIVI PER MUTUI	RA	2017	756,62
188	01450	00	P.S.R. PROGETTI A REGIA DIRETTA GAL	UT	2017	0,00
189	01532	00	SPESE DI MANUTENZIONE DELLA RETE FOGNARIA	UT	2017	3.000,00
190	01533	00	SERVIZIO IDRICO-FONTANE E PRESE PUBBLICHE	UT	2017	500,00
191	01534	00	SPESE FUNZIONAMENTO " CASINA DELL' ACQUA"	UT	2017	0,00
192	01535	00	CONTRIBUTO C/ESERCIZIO CONFERIMENTO RETI IDRICHE	RA	2017	0,00
193	01536	00	SPESE PER FUNZIONAMENTO DEPURATORE	UT	2017	0,00
194	01538	00	INTERESSI PASSIVI PER MUTUI	RA	2017	1.226,72
195	01575	00	SPESE PER L'ACQUISTO DI ERICA SFUSA PER LA PULIZIA DELLE STRADE	UT	2017	0,00
196	01576	00	SPESE VARIE DI ESERCIZIO DEGLI AUTOMEZZI ADIBITI AL SERVIZIO TECNICO	UT	2017	5.500,00
197	01577	00	MANUTENZIONE AUTOMEZZI COMUNALI	UT	2017	5.000,00
198	01582	00	SPESE GESTIONE SERVIZIO TARI	RA	2017	12.000,00
199	01583	00	SERVIZIO RACCOLTA RIFIUTI SOLIDI URBANI	UT	2017	241.545,88
200	01584	00	SPESE PER RACCOLTA OCCASIONALE RIFIUTI	UT	2017	500,00
201	01585	00	PAGAMENTO TARI IMMOBILI COM.LI	RA	2017	1.700,00
202	01676	00	CONTRIBUTI NELLE SPESE DI ASSISTENZA DEGLI INFANTI ILLEGITTIMI	SE	2017	0,00
203	01725	00	CONTRIBUTO ALLA PROTEZIONE CIVILE	UT	2017	5.000,00
204	01726	00	SPESE VARIE ESERCIZIO AUTOMEZZI ADIBITI ALLA MANUTENZIONE DIPARCHI E GIARDINI	UT	2017	0,00
205	01728	00	APPALTO VERDE PUBBLICO	UT	2017	4.500,00
206	01730	00	MANUTENZIONE DI GIARDINI, PARCHI E VERDE PUBBLICO	UT	2017	4.000,00
207	01740	00	INTERESSI PASSIVI PER MUTUI	RA	2017	0,00
208	01774	00	MANUTENZIONE CAMPO SPORTIVO	UT	2017	0,00
209	01775	00	SPESE DI MANUTENZIONE SPOGLIATOI CAMPO SPORTIVO	UT	2017	0,00
210	01776	00	SPESE GENERALI DI FUNZIONAMENTO CAMPO SPORTIVO.	UT	2017	0,00
211	01777	00	INTERESSI PASSIVI PER MUTUI	RA	2017	1.635,42
212	01778	00	INTERESSI PASSIVI	RA	2017	1.338,53
213	01794	00	CONTRIBUTO A SOCIETA' SPORTIVE.	SE	2017	0,00
214	01796	00	INTERVENTO DIFFUSIONE DELLA LINGUA ITALIANA PER I CITTADINI EXTRA COMUNITARI	SE	2017	0,00
215	01871	00	L.R. 2/85 ASSEGNO DI CURA AREA ANZIANI	SE	2017	0,00
216	01872	00	RIMBORSO SPESE CONVENZIONE CAAF/COMUNE-CALCOLO ISE	SE	2017	484,59
217	01873	00	SPESE PER TRASPORTI FUNEBRI INDIGENTI	UT	2017	500,00
218	01874	01	SPESE PER L'ASSISTENZA AGLI INDIGENTI- ASSISTENZA DOMICILIARE	SE	2017	0,00
219		02	SPESE PER L'ASSISTENZA AGLI INDIGENTI: RETTE DI RICOVERO IN ISTITUTI	SE	2017	7.000,00
220	01875	00	CONCORSO ALLE SPESE DI FUNZIONAMENTO CON CONVENZIONE CASA DIRIPOSO	SE	2017	14.563,50
221	01890	00	CONTRIBUTO AD ASSOCIAZIONI PER GESTIONE COLONIE FELINE	SE	2017	0,00
222	01945	00	SPESE PER FUNZIONI TRASFERITE DALLA REGIONE PER POTENZIAMENTO SERVIZI SOCIO-ASSISTENZIALI	SE	2017	0,00
223	01948	00	TRASFERIMENTO QUOTA GESTIONE UFFICIO COMUNALE PER INVALIDI CIVILI	SE	2017	0,00
224	01956	00	SGRAVI SU UTENZE A PERSONE IN DIFFICOLTA' ECONOMICA	SE	2017	0,00
225	01957	00	CONTRIBUTO PER ASSISTENZA A PERSONE E/O FAMIGLIE IN DIFFICOLTA' ECONOMICA	SE	2017	2.000,00

Nr. Riga	UEP:Capitolo	UEP:Articoli	UEP: Descrizione articolo	UEP:CdR	Anno	Previsione iniz.
226	01958	00	SPESA PER FINANZIAMENTO BORSA LAVORO	SE	2017	1.800,00
227	01960	00	PRESTITI SULL'ONORE - L.R. 27/89	SE	2017	0,00
228	01970	00	RETRIBUZIONE AL PERSONALE ADDETTO ALLA MANUTENZIONE DELLA VIABILITA' E PUBBLICA ILLUMINAZIONE	RA	2017	40.797,67
229	01980	00	CONTRIBUTI PREVIDENZIALI ED ASSISTENZIALI A CARICO DEL COMUNE - PERSONALE ADDETTO ALLA VIABILITA'	RA	2017	13.827,04
230	02004	00	SPESE PER ILLUMINAZIONE PUBBLICA TENUTA IN ECONOMIA	UT	2017	37.000,00
231	02005	00	MANUTENZIONE IMPIANTO ILLUMINAZIONE PUBBLICA	UT	2017	6.000,00
232	02008	00	SPESE PER LA MANUTENZIONE DELLE STRADE E PIAZZE COMUNALI	UT	2017	8.000,00
233	02009	00	MANUTENZIONE ORDINARIA STRADE CONSORZIALI	UT	2017	2.500,00
234	02010	00	SPESE PER LA CIRCOLAZIONE E LA SEGNALETICA STRADALE	UT	2017	8.000,00
235	02011	00	CONTRIBUTO STRAORDINARIO CONSORZI STRADE CONSORZIALI	UT	2017	0,00
236	02015	00	SPESE PER SERVIZIO SPALATURA NEVE	UT	2017	3.800,00
237	02026	00	INTERESSI PASSIVI PER MUTUI	RA	2017	7.488,22
238	02079	00	RIPIANO DEFICIT CONSORZIO A.T.R. FORLI' - CESENA	RA	2017	1.394,47
239	02314	00	CONTRIBUTI AD ASSOCIAZIONI VARIE	SE	2017	2.300,00
240	02315	00	SERVIZIO TURISTICO IN FORMA ASSOCIATA	SE	2017	2.294,21
241	02396	00	CONTRIBUTI PROMOZIONALI IN AGRICOLTURA, INDUSTRIA E COMMERCIO CONSORZIO PER LA ZOOTECNIA	RA	2017	0,00
242	02432	00	CONTRIBUTO ALL' UNIONE MONTANA	RA	2017	0,00
243	02446	00	FONDO PER IL MIGLIORAMENTO E L'EFFICIENZA DEI SERVIZI	RA	2017	9.893,43
244	02448	00	SERVIZIO DI FORNITURA DI LAVORO TEMPORANEO	RA	2017	0,00
245	02450	00	FONDO PER LAVORO STRAORDINARIO DIPENDENTI	RA	2017	3.000,44
246	02451	00	RISORSE PER REPERIBILITA' PERSONALE ADDETTO AI SERVIZI ESTERNI	RA	2017	0,00
247	02452	00	RETRIBUZIONI DI POSIZIONE E DI RISULTATO DIPENDENTI	RA	2017	26.812,36
248	02453	00	CONTRIBUTI PREVIDENZIALI SU RETRIBUZIONI DI POSIZIONE E RISULTATO (CAP. 2452)	RA	2017	6.381,34
249	02456	00	ONERI RIFLESSI RELATIVI AL FONDO DI CUI AL PRECEDENTE CAPITOLO 2446	RA	2017	2.354,64
250	02457	00	RISORSE PER LE POTICHE DI SVILUPPO DELLE RISORSE UMANE E PER LA PRODUTTIVITA' (ART.15, COMMA 3RA)	RA	2017	0,00
251	02466	00	SICUREZZA SUL LAVORO D. LGS. 81/2008	UT	2017	1.905,28
252	02467	00	SPESE PER VERIFICHE, CONSULENZE ED ADEGUAMENTO IMPIANTI PER LA SICUREZZA DEI LAVORATORI	UT	2017	1.000,00
253	02468	00	SPESE PER VERIFICHE ESTINTORI	UT	2017	1.000,00
254	02470	00	INTERESSI PASSIVI PER MUTUI	RA	2017	0,00
255	02471	00	QUOTA ASEP E ATO	UT	2017	0,00
256	02472	00	RESTITUZIONE FINANZIAMENTO A UNIONE MONTANA	RA	2017	1.428,57
257	02473	00	RIMBORSO TRANSIZIONE GIUDIZIARIA	RA	2017	0,00
258	02474	00	ONERI STRAORDINARI DELLA GESTIONE CORRENTE	RA	2017	0,00
259	02475	00	SGRAVI E RIMBORSI DI IMPOSTE E TASSE ED ALTRE ENTRATE COMUNALI	RA	2017	3.000,00
260	02477	00	FONDO PER RINNOVI CONTRATTUALI	RA	2017	2.000,00
261	02478	00	FONDO CREDITI DUBBIA ESIGIBILITA' - FCDE	RA	2017	43.726,76
262	02479	00	FONDO CREDITI DUBBIA ESIGIBILITA'	RA	2017	0,00
263	02480	00	FONDO DI RISERVA ORDINARIO DI COMPETENZA	RA	2017	5.064,20
264	02481	00	FONDO DI RISERVA DI CASSA	RA	2017	0,00
265	02498	00	PAGAMENTO MUTUI CASA DI RIPOSO	RA	2017	0,00
266	02500	00	ACQUISTO PASSAGGIO P.ZZA BERLINGUERIA MATTEOTTI	UT	2017	0,00
267	02501	00	CONTRIBUTO ARCHEOCLUB PER RESTAURO PORTICI P.ZZA C. BATTISTI	UT	2017	0,00
268	02502	00	INCARICO PER VERIFICHE TECNICHE SISMICHE	UT	2017	0,00
269	02505	00	PARTECIPAZIONI AZIONARIE	RA	2017	0,00
270	02506	01	REALIZZAZIONE DI OPERE CON ONERI.	UT	2017	0,00

Nr. Riga	UEP: Capitolo	UEP: Articolo	UEP: Descrizione articolo	UEP: CdR	Anno	Previsione Iniz.
271	02506	02	GESTIONE DEL PATRIMONIO CON SOMME VINCOLATE AI SENSI DELL'ART. 13 DELLA L. N. 23/2004	UT	2017	0,00
272	02507	00	FONDO PER ACCORDI BONARI ART. 12 DPR 554/99	UT	2017	0,00
273	02508	03	SISTEMAZIONE NUOVA SEDE COMUNALE	UT	2017	40.000,00
274		04	ADEGUAMENTO LEGGE 626/94 RESIDENZA MUNICIPALE	00	2017	0,00
275	02509	01	ACQUISTO HARDWARE PER PROGETTO TRIBUTO E PER UFFICI COMUNALI	00	2017	0,00
276	02510	00	ACQUISTO SISTEMA INFORMATICO PER SEDE MUNICIPALE (RIF.E660)	00	2017	0,00
277		01	ACQUISTO CENTRALINO TELEFONICO PER SEDE COM.LE	UT	2017	0,00
278	02511	00	ACQUISTO MACCHINE ED ATTREZZATURE TECNICO SCIENTIFICHE E VARIE	UT	2017	0,00
279	02512	00	ACQUISTO TERRENO LOTTI PEEP	UT	2017	0,00
280	02513	00	ACQUISTO AUTOMEZZO	UT	2017	0,00
281	02548	00	RESTAURO LOGGIATO P.ZZA C. BATTISTI	UT	2017	0,00
282	02600	00	SISTEMAZIONE VICOLO DEL MULINO	00	2017	0,00
283	02620	00	COSTRUZIONE SCUOLA MATERNA	00	2017	0,00
284	02621	00	INTERVENTO SCUOLA MATERNA- MANTO ERBOSO GIARDINO	UT	2017	0,00
285	02622	00	MANUTENZIONE STRAORDINARIA SCUOLA MATERNA	UT	2017	0,00
286	02631	00	REALIZZAZIONE "SPAZIO BIMBO"	UT	2017	0,00
287	02632	00	INTERVENTO DI MANUTENZIONE STRAORDINARIA EDIFICIO EX SCUOLE	UT	2017	0,00
288	02633	00	INTERVENTO PER MIGLIORAMENTO SISMICO DEL PLESSO SCOLASTICO	00	2017	0,00
289	02639	00	AMPLIAMENTO CIMITERO COM.LE	UT	2017	0,00
290	02640	01	AMPLIAMENTO COMPLESSO SCOLASTICO	UT	2017	0,00
291		02	RISTRUTTURAZIONE E MESSA A NORMA PALESTRA	UT	2017	0,00
292		03	RISTRUTTURAZIONE SCUOLA MEDIA: ADEGUAMENTO IMPIANTO ELETTRICO.	00	2017	0,00
293		07	PROGETTO ACCORPAMENTO SCUOLE	00	2017	0,00
294	02641	00	ACQUISTO DI ARREDI PER SCUOLA MEDIA	SE	2017	0,00
295	02642	00	INSTALLAZIONE PANNELLI FOTOVOLTAICI	07	2017	0,00
296	02643	00	INSTALLAZIONE IMPIANTO DI VIDEOSORVEGLIANZA	UT	2017	0,00
297	02644	00	RIQUALIFICAZIONE URBANA P.ZZA DEL MERCATO	UT	2017	0,00
298	02645	00	REALIZZAZIONE AREA CAMPER	UT	2017	0,00
299	02661	06	RISTRUTTURAZIONE ED INTERVENTI ROCCA DEI CONTI GUIDI	UT	2017	483.361,86
300		07	RIQUALIFICAZIONE URBANA	UT	2017	0,00
301		08	RESTITUZIONE A CASSA DD.PP. ANTICIPAZIONE ONERI DI PROGETTAZIONE E CONSOLIDAMENTO ROCCA	UT	2017	0,00
302	02662	00	PIANO DI INTERVENTO PER OPERE URGENTI DI CONSOLIDAMENTO ROCCA (E525)	00	2017	0,00
303	02663	00	INTERVENTO MIGLIORAMENTO SISMICO TORRE CIVICA	UT	2017	0,00
304	02665	00	RESTAURO DEL MONUMENTO AI CADUTI, LAPIDI E STEMMI COM.LI	UT	2017	0,00
305	02676	00	COSTRUZIONE CENTRO CULTURALE POLIVALENTE.	00	2017	0,00
306	02678	00	COSTRUZIONE CENTRO CULTURALE POLIVALENTE. 3ª STRALCIO.	00	2017	0,00
307	02679	00	COSTRUZIONE ALLOGGI E.R.P.	UT	2017	0,00
308	02680	02	MANUTENZIONE STRAORDINARIA IMPIANTO DI RISCALDAMENTO TEATRO	UT	2017	0,00
309	02681	00	ACQUISTO STRUMENTAZIONE AUDIO - VISIVA POLIVALENTE	RA	2017	0,00
310	02730	00	SOSTITUZIONE CIPRESSI CIMITERO MONUMENTALE	UT	2017	0,00
311	02733	01	COSTRUZIONE CAPPELLE CIMITERIALI.	UT	2017	0,00
312		02	STRAORDINARIA MANUTENZIONE CIMITERO - MESSA A NORMA IMPIANTO ELETTRICO	UT	2017	0,00
313		03	STRAORDINARIA MANUTENZIONE CIMITERO	UT	2017	0,00
314	02736	00	ACQUISTO E MANUTENZIONE STRAORDINARIA DI MACCHINE ED ATTREZZATURE PER I SERVIZI CIMITERIALI	UT	2017	0,00
315	02750	00	COMPLETAMENTO RETE FOGNANTE IN LOCALITA' "CASONE" (MUTUO A CARICO DELLO STATO)	00	2017	0,00

Nr.Riga	UEP:Capitolo	UEP:Articolo	UEP:Descrizione articolo	UEP:CdR	Anno	Previsione Iniz.
316	02751	00	2ª STRALCIO RETE FOGNANTE (MUTUO A CARICO STATO).	00	2017	0,00
317	02752	00	3ª STRALCIO RETE FOGNANTE (MUTUO A CARICO STATO).	00	2017	0,00
318	02753	00	4ª STRALCIO RETE FOGNANTE (MUTUO A CARICO STATO).	00	2017	0,00
319	02754	00	5ª STRALCIO RETE FOGNANTE (MUTUO A CARICO STATO).	00	2017	0,00
320	02755	01	5ª STRALCIO RETE FOGNANTE (MUTUO A CARICO STATO) (MUTUO ORIGINARIO 20.580.000).	00	2017	0,00
321	02755	00	5ª STRALCIO RETE FOGNANTE (MUTUO A CARICO STATO) (MUTUO ORIGINARIO 7.942.000).	00	2017	0,00
322	02755	01	6ª STRALCIO RETE FOGNANTE (MUTUO A CARICO STATO) (MUTUO ORIGINARIO 7.942.000).	00	2017	0,00
323	02755	04	6ª STRALCIO RETE FOGNANTE (MUTUO A CARICO STATO) (MUTUO ORIGINARIO 7.058.000).	00	2017	0,00
324	02760	00	INTERVENTI DI MANUTENZIONE STRAORDINARIA FOGNATURE FINANZIATO CON DEVOLUZ.MUTUO EX. CAP. 200	00	2017	0,00
325	02761	00	REALIZZAZIONE NUOVO TRATTO FOGNARIO LOCALITA' PANTERA	UT	2017	0,00
326	02793	00	RIPRISTINO TRATTI DELLA RETE FOGNARIA NEL CIMITERO MONUMENTALE	UT	2017	0,00
327	02794	00	COSTRUZIONE CAMPO POLIVALENTE	UT	2017	0,00
328	02795	00	RISTRUTTURAZIONE ED ADEGUAM. IMPIANTI SPORTIVI ALLE NORMATIVE	UT	2017	162.000,00
329	02796	00	MANUTENZIONE STRAORDINARIA CAMPO SPORTIVO	UT	2017	0,00
330	02797	00	MANUTENZIONE STRAORDINARIA DEI GIARDINI PUBBLICI	UT	2017	0,00
331	02798	00	MANUTENZIONE STRAORDINARIA VERDE PUBBLICO	UT	2017	0,00
332	02799	00	REALIZZAZIONE PARCO FLUVIALE CON CONTRIBUTO COMUNITA' MONTANA E REGIONE	00	2017	0,00
333	02800	00	RISTRUTTURAZIONE ANDRIO FONTANE PUBBLICHE	UT	2017	0,00
334	02801	00	REALIZZAZIONE ACQUEDOTTO SAN RUFFILLO	UT	2017	0,00
335	02802	00	ESTENSIONE ACQUEDOTTO LOCALITA' " RIO DELLA VILLA "	UT	2017	0,00
336	02826	00	REALIZZAZIONE CASINA DELL'ACQUA	UT	2017	0,00
337	02830	00	INTERVENTI PER IL SUPERAMENTO DELLE BARRIERE ARCHITETTONICHE 1ª STRALCIO	00	2017	0,00
338	02835	00	REALIZZAZIONE MAGAZZINO COMUNALE CON MUTUO CO.PP.	UT	2017	0,00
339	02836	01	SISTEMAZIONE VIABILITA' INTERNA E SOSTITUZIONE BACHECHE PUBBLICHE AFFISSIONI	UT	2017	0,00
340	02837	00	LAVORI DI SOMMA URGENZA STRADE DI MONTEPAOLO E VIA DEI GREPPI	07	2017	0,00
341	02838	00	MESSA IN SICUREZZA SCARPATA VIA RIO CASTELLO	UT	2017	0,00
342	02839	00	REALIZZAZIONE PLATEE PER PENSILINEE ATR	UT	2017	0,00
343	02840	00	RIFACIMENTO PARZIALE DEL SISTEMA DI PUBBLICA ILLUMINAZIONE E RIQUALIFICAZIONE URBANA	UT	2017	10.000,00
344	02841	00	INTERVENTO DI RECUPERO AMBIENTALE SULLA CAVA DI MAZZINCOLLO	UT	2017	0,00
345	02841	F00	RIQUALIFICAZIONE VIALE ZAULI	UT	2017	0,00
346	02842	00	RIQUALIFICAZIONE VIALE ZAULI	UT	2017	0,00
347	02843	00	CONSOLIDAMENTO STRADA VECCHIA VIA DELL'OSPEDALE	UT	2017	0,00
348	02844	00	TOMBINAMENTO FOSSE DELLE VIGNE (CONTRIB.PROV.LE)	UT	2017	0,00
349	02845	00	REALIZZAZIONE CONSORZI STRADE VICINALI	00	2017	0,00
350	02846	00	MANUTENZIONE STRAORDINARIA STRADE E PIAZZE COMUNALI	UT	2017	0,00
351	02847	00	INSTALLAZIONE SEGNALETORI DI VELOCITA'	UT	2017	20.000,00
352	02848	00	ACQUISTO AUTOMEZZI COM.LI	PM	2017	0,00
353	02849	00	MANUTENZIONE STRAORDINARIA AUTOMEZZI COM.LI	UT	2017	45.000,00
354	02850	00	REALIZZAZIONE MARGIAPIEDE LUNGO LA S.S. 67 FINO AL CIMITERO	UT	2017	0,00
355	02851	00	MANUTENZIONE STRAORDINARIA P.ZZA BERLINGUER	UT	2017	0,00
356	02852	00	RIPRISTINO E MANUTENZIONE STRAORDINARIA STRADA MONTEPAOLO	UT	2017	0,00
357	02853	00	ALLARGAMENTO ACCESSO VIA CARBONAIE	UT	2017	0,00
358	02854	00	MANUTENZIONE STRAORDINARIA CELLA CAMPANARIA	UT	2017	0,00
359	02855	00	INTERVENTI URGENTI DI MESSA IN SICUREZZA DELL' ABITATO LE TROVE	UT	2017	0,00
360	02904	00	MESSA IN SICUREZZA PARAPETTI STRADE COMUNALI	UT	2017	30.000,00
			MANUTENZIONE STRAORDINARIA ORATORIO S. ANTONIO	UT	2017	0,00

Nr.Riga	UEP.Capitolit	UEP.Articolit	UEP: Descrizione articolo	UEP:CdR	Anno	Previsione Iniz.
361	02905	00	SPESE PER OPERE PUBBLICHE (FONDO INVESTIMENTI)	UT	2017	0,00
362	02907	03	DESTINAZIONE PROVENTI CONCESSIONI EDILIZIE IN SANATORIA: COSTI ISTRUTT. CONCESSIONI E AUTORIZZ. IN SANAZIONE	UT	2017	0,00
363	02908	00	REALIZZAZIONE CAMPO DA BOCCHE	UT	2017	0,00
364	02910	00	REALIZZAZIONE DI EDIFICIO ED OPERE ANNESSE DESTINATI AD OSPITARE IL CENTRO OPERATIVO MISTO	07	2017	0,00
365	02911	00	REALIZZAZIONE AREA DI AMMASSAMENTO	UT	2017	0,00
366	02921	00	RIMBORSO ANTICIPAZIONE DI CASSA	RA	2017	361.592,00
367	02922	00	ESTINZIONE DI MUTUI PER FINANZIAMENTO DI OPERE PUBBLICHE QUOTA CAPITALE	RA	2017	91.948,47
368	02922	01	ESTINZIONE DI MUTUI CON IL CREDITO SPORTIVO PER FINANZIAMENTO DI OPERE PUBBLICHE- QUOTA CAPITALE	RA	2017	0,00
369	02940	01	VERSAMENTO RIT.PREVLI ED ASS.LI AL PERSONALE: C.P.D.E.L.	RA	2017	40.000,00
370	02940	03	I.N.A.D.E.L.	RA	2017	8.000,00
371	02942	00	VERSAMENTO RITENUTE FATTE AL PERSONALE SULLE RETRIBUZIONI PER CONTRIBUTI DI RISCATTO	RA	2017	1.000,00
372	02946	01	VERSAMENTO RITENUTE I.R.P.E.F. COD. 1001	RA	2017	80.000,00
373	02946	02	VERSAMENTO RITENUTE I.R.P.E.F. COD. 1002	RA	2017	6.000,00
374	02948	00	VERSAMENTO RITENUTE AL PERSONALE PER CONTO TERZI: QUOTE SINDACALI-CESSESIONI DELLO STIPENDIO	RA	2017	5.000,00
375	02954	00	RESTITUZIONE DEPOSITI CAUZIONALI	RA	2017	15.000,00
376	02958	00	ANTICIPAZIONE DI SOMME PER LE ELEZIONI	SE	2017	0,00
377	02958	01	ANTICIPAZIONI SOMME PER INDAGINI ISTAT	SE	2017	0,00
378	02958	02	ANTICIPAZIONE DI SOMMA PER CENSIMENTO POPOLAZIONE	SE	2017	0,00
379	02959	00	VERSAMENTO IVA SPLIT PAYMENT (NUOVO ART. 17-TER D.P.R. 633/1972)	RA	2017	150.000,00
380	02960	02	VERSAMENTO RITENUTE I.R.P.E.F. SU GETTONI PER ESERCIZIO PUBBLICHE FUNZIONI COD.1004	RA	2017	3.000,00
381	02960	03	VERSAMENTO RITENUTE I.R.P.E.F. PER CARICHE ELETTIVE COD.1004	RA	2017	10.000,00
382	02960	05	VERSAMENTO RITENUTE I.R.P.E.F. SU SOMME CORRISPOSTE A LAVORATORI AUTONOMI COD. 1040	RA	2017	25.000,00
383	02965	00	VERSAMENTO ADDIZIONALE IRPEF REG.LE E COM.LE	RA	2017	7.000,00
384	02970	00	EROGAZIONE DI SOMME VERSATE AD ENTI E PRIVATI IL CUI IMPORTO VIENE DISTRIBUITO O IMPIEGATO	RA	2017	50.000,00
385	02971	00	ANTICIPAZIONE DI SOMME PER SERVIZIO PAGHE IN FORMA ASSOCIATA	RA	2017	0,00
386	02976	00	VERSAMENTO I.V.A. ALL'ERARIO	RA	2017	0,00
387	02980	00	ANTICIPAZIONE DI FONDI PER IL SERVIZIO DI ECONOMATO	RA	2017	2.000,00
388	02984	00	SPESE CONTRATTUALI E DI ASTA A CARICO DI TERZI E RIMBORSO ECCEDEXA DEPOSITI	RA	2017	10.000,00
TOTALE						2.973.766,66

DOCUMENTO UNICO DI PROGRAMMAZIONE – DUP per il triennio 2017-2019 approvato con Deliberazione di Consiglio Comunale n.37 del 21/10/2016 ed aggiornato con successiva Nota come da Deliberazione di Consiglio Comunale n. 12 del 31/03/2017

Documenti: Elenco programmi per missione

Programma OO.PP. 2017-2019

Parte prima

Elenco dei programmi per missione

E' in questa sezione che si evidenziano le modalità operative che l'Amministrazione intende perseguire per il raggiungimento degli obiettivi descritti nella Sezione Strategica.

Suddivisi in missioni e programmi secondo la classificazione obbligatoria stabilita dall'Ordinamento Contabile, troviamo qui di seguito un elenco dettagliato che illustra le finalità di ciascun programma, l'ambito operativo e le risorse messe a disposizione per il raggiungimento degli obiettivi.

Descrizione delle missioni e dei programmi

Missione 1 Servizi istituzionali, generali e di gestione

programma 1

Organi istituzionali

Amministrazione, funzionamento e supporto agli organi esecutivi e legislativi dell'ente. Comprende le spese relative a: 1) l'ufficio del capo dell'esecutivo a tutti i livelli dell'amministrazione: l'ufficio del governatore, del presidente, del sindaco, ecc.; 2) gli organi legislativi e gli organi di governo a tutti i livelli dell'amministrazione: assemblee, consigli, ecc.; 3) il personale consulente, amministrativo e politico assegnato agli uffici del capo dell'esecutivo e del corpo legislativo; 4) le attrezzature materiali per il capo dell'esecutivo, il corpo legislativo e loro uffici di supporto; 5) le commissioni e i comitati permanenti o dedicati creati dal o che agiscono per conto del capo dell'esecutivo o del corpo legislativo. Non comprende le spese relative agli uffici dei capi di dipartimento, delle commissioni, ecc. che svolgono specifiche funzioni e sono attribuibili a specifici programmi di spesa. Comprende le spese per lo sviluppo dell'ente in un'ottica di governance e partenariato; le spese per la comunicazione istituzionale (in particolare in relazione ai rapporti con gli organi di informazione) e le manifestazioni istituzionali (cerimoniale). Comprende le spese per le attività del difensore civico.

programma 2

Segreteria generale

Amministrazione, funzionamento e supporto, tecnico, operativo e gestionale alle attività deliberative degli organi istituzionali e per il coordinamento generale amministrativo. Comprende le spese relative: allo svolgimento delle attività affidate al Segretario Generale e al Direttore Generale (ove esistente) o che non rientrano nella specifica competenza di altri settori; alla raccolta e diffusione di leggi e documentazioni di carattere generale concernenti l'attività dell'ente; alla rielaborazione di studi su materie non demandate ai singoli settori; a tutte le attività del protocollo generale, incluse la registrazione ed archiviazione degli atti degli uffici dell'ente e della corrispondenza in arrivo ed in partenza.

programma 3

Gestione economica, finanziaria, programmazione e provveditorato

Amministrazione e funzionamento dei servizi per la programmazione economica e finanziaria in generale. Comprende le spese per la formulazione, il coordinamento e il monitoraggio dei piani e dei programmi economici e finanziari in generale, per la gestione dei servizi di tesoreria, del bilancio, di revisione contabile e di contabilità ai fini degli adempimenti fiscali obbligatori per le attività svolte dall'ente. Amministrazione e funzionamento delle attività del provveditorato per l'approvvigionamento dei beni mobili e di consumo nonché dei servizi di uso generale necessari al funzionamento dell'ente. Comprende le spese per incremento di attività finanziarie (titolo 3 della spesa) non direttamente attribuibili a specifiche missioni di spesa. Sono incluse altresì le spese per le attività di coordinamento svolte dall'ente per la gestione delle società partecipate, sia in relazione ai criteri di gestione e valutazione delle attività svolte mediante le suddette società, sia in relazione all'analisi dei relativi documenti di bilancio per le attività di programmazione e controllo dell'ente, qualora la spesa per tali società partecipate non sia direttamente attribuibile a specifiche missioni di intervento. Non comprende le spese per gli oneri per la sottoscrizione o l'emissione e il pagamento per interessi sui mutui e sulle obbligazioni assunte dall'ente.

programma 4

Gestione delle entrate tributarie e servizi fiscali

Amministrazione e funzionamento dei servizi fiscali, per l'accertamento e la riscossione dei tributi, anche in relazione alle attività di contrasto all'evasione e all'elusione fiscale, di competenza dell'ente. Comprende le spese relative ai rimborsi d'imposta. Comprende le spese per i contratti di servizio con le società e gli enti concessionari della riscossione dei tributi, e, in generale, per il controllo della gestione per i tributi dati in concessione. Comprende le spese per la gestione del contenzioso in materia tributaria. Comprende le spese per le attività di studio e di ricerca in ordine alla fiscalità dell'ente, di elaborazione delle informazioni e di riscontro della capacità contributiva, di progettazione delle procedure e delle risorse informatiche relative ai servizi fiscali e tributari, e della gestione dei relativi archivi informativi. Comprende le spese per le attività catastali.

programma 5

Gestione dei beni demaniali e patrimoniali

Amministrazione e funzionamento del servizio di gestione del patrimonio dell'ente. Comprende le spese per la gestione amministrativa dei beni immobili patrimoniali e demaniali, le procedure di alienazione, le valutazioni di convenienza e le procedure tecnico-amministrative, le stime e i computi relativi ad affittanze attive e passive. Comprende le spese per la tenuta degli inventari, la predisposizione e l'aggiornamento di un sistema informativo per la rilevazione delle unità immobiliari e dei principali dati tecnici ed economici relativi all'utilizzazione del patrimonio e del demanio di competenza dell'ente. Non comprende le spese per la razionalizzazione e la valorizzazione del patrimonio di edilizia residenziale pubblica.

programma 6

Ufficio tecnico

Amministrazione e funzionamento dei servizi per l'edilizia relativi a: gli atti e le istruttorie autorizzative (permessi di costruire, dichiarazioni e segnalazioni per inizio attività edilizia, certificati di destinazione urbanistica, condoni ecc.); le connesse attività di vigilanza e controllo; le certificazioni di agibilità. Amministrazione e funzionamento delle attività per la programmazione e il coordinamento degli interventi nel campo delle opere pubbliche inserite nel programma triennale ed annuale dei lavori previsto dal D.Lgs. 12 aprile 2006 n. 163, e successive modifiche e integrazioni, con riferimento ad edifici pubblici di nuova edificazione o in ristrutturazione/adequamento funzionale, destinati a varie tipologie di servizi (sociale, scolastico, sportivo, cimiteriale, sedi istituzionali). Non comprende le spese per la realizzazione e la gestione delle suddette opere pubbliche, classificate negli specifici programmi in base alla finalità della spesa. Comprende le spese per gli interventi, di programmazione, progettazione, realizzazione e di manutenzione ordinaria e straordinaria, programmati dall'ente nel campo delle opere pubbliche relative agli immobili che sono sedi istituzionali e degli uffici dell'ente, ai monumenti e agli edifici monumentali (che non sono beni artistici e culturali) di competenza dell'ente.

programma 7

Elezioni e consultazioni popolari - Anagrafe e stato civile

Amministrazione e funzionamento dell'anagrafe e dei registri di stato civile. Comprende le spese per la tenuta e l'aggiornamento dei registri della popolazione residente e dell'A.I.R.E. (Anagrafe Italiani Residenti all'Estero), il rilascio di certificati anagrafici e carte d'identità, l'effettuazione di tutti gli atti previsti dall'ordinamento anagrafico, quali l'archivio delle schede anagrafiche individuali, di famiglia, di convivenza, certificati storici; le spese per la registrazione degli eventi di nascita, matrimonio, morte e cittadinanza e varie modifiche dei registri di stato civile. Comprende le spese per notifiche e accertamenti domiciliari effettuati in relazione ai servizi demografici. Amministrazione e funzionamento dei servizi per l'aggiornamento delle liste elettorali, il rilascio dei certificati di iscrizione alle liste elettorali, l'aggiornamento degli albi dei presidenti di seggio e degli scrutatori. Comprende le spese per consultazioni elettorali e popolari.

programma 8

Statistica e sistemi informativi

Amministrazione e funzionamento delle attività per la realizzazione di quanto previsto nella programmazione statistica locale e nazionale, per la diffusione dell'informazione statistica, per la realizzazione del coordinamento statistico interno all'ente, per il controllo di coerenza, valutazione ed analisi statistica dei dati in possesso dell'ente, per la promozione di studi e ricerche in campo statistico, per le attività di consulenza e formazione statistica per gli uffici dell'ente. Amministrazione e funzionamento delle attività a supporto, per la manutenzione e l'assistenza informatica generale, per la gestione dei documenti informatici (firma digitale, posta elettronica certificata ecc.) e per l'applicazione del codice dell'amministrazione digitale (D. Lgs. 7 marzo 2005 n° 82). Comprende le spese per il coordinamento e il supporto generale ai servizi informatici dell'ente, per lo sviluppo, l'assistenza e la manutenzione dell'ambiente applicativo (sistema operativo e applicazioni) e dell'infrastruttura tecnologica (hardware ecc.) in uso presso l'ente e dei servizi complementari (analisi dei fabbisogni informatici, monitoraggio, formazione ecc.). Comprende le spese per la definizione, la gestione e lo sviluppo del sistema informativo dell'ente e del piano di e-government, per la realizzazione e la manutenzione dei servizi da erogare sul sito web istituzionale dell'ente e sulla intranet dell'ente. Comprende le spese per la programmazione e la gestione degli acquisti di beni e servizi informatici e telematici con l'utilizzo di strumenti convenzionali e di e-procurement. Comprende le spese per i censimenti (censimento della popolazione, censimento dell'agricoltura, censimento dell'industria e dei servizi).

programma 9

Assistenza tecnico- amministrativa agli enti locali

Amministrazione e funzionamento delle attività per l'assistenza tecnico-amministrativa agli enti locali ricompresi nel territorio dell'ente. Non comprende le spese per l'erogazione a qualunque titolo di risorse finanziarie agli enti locali, già ricomprese nei diversi programmi di spesa in base alle finalità della stessa o nella missione 18 "Relazioni con le altre autonomie territoriali e locali".

programma 10

Risorse umane

Amministrazione e funzionamento delle attività a supporto delle politiche generali del personale dell'ente. Comprende le spese: per la programmazione dell'attività di formazione, qualificazione e aggiornamento del personale; per il reclutamento del personale; per la programmazione della dotazione organica, dell'organizzazione del personale e dell'analisi dei fabbisogni di personale; per la gestione della contrattazione collettiva decentrata integrativa e delle relazioni con le organizzazioni sindacali; per il coordinamento delle attività in materia di sicurezza sul lavoro. Non comprende le spese relative al personale direttamente imputabili agli specifici programmi di spesa delle diverse missioni.

programma 11

Altri servizi generali

Amministrazione e funzionamento delle attività e dei servizi aventi carattere generale di coordinamento amministrativo, di gestione e di controllo per l'ente non riconducibili agli altri programmi di spesa della missione 01 e non attribuibili ad altre specifiche missioni di spesa. Comprende le spese per l'Avvocatura, per le attività di patrocinio e di consulenza legale a favore dell'ente. Comprende le spese per lo sportello polifunzionale al cittadino.

programma 12

Politica regionale unitaria per i servizi istituzionali, generali e di gestione (solo per le Regioni)

Comprende le spese per la realizzazione della politica regionale unitaria, finanziata con i finanziamenti comunitari e i cofinanziamenti nazionali e con le risorse FAS non attribuibili alle specifiche missioni. Sono altresì incluse le spese per le attività di assistenza tecnica connessa allo sviluppo della politica regionale unitaria. Non sono ricomprese le spese per specifici progetti finanziati dalla Comunità europea che non rientrano nella politica regionale unitaria e che sono classificati, secondo la finalità, nei programmi delle pertinenti missioni.

Missione 2 Giustizia

programma 1

Uffici giudiziari

Amministrazione e funzionamento dei servizi di supporto tecnico, amministrativo e gestionale per gli acquisti, i servizi e le manutenzioni di competenza del Comune necessari al funzionamento e mantenimento di tutti gli Uffici Giudiziari cittadini ai sensi della normativa vigente.

programma 2

Casa circondariale e altri servizi

Amministrazione e funzionamento dei servizi di supporto tecnico, amministrativo e gestionale per gli acquisti, i servizi e le manutenzioni di competenza del Comune necessari al funzionamento e mantenimento delle case circondariali ai sensi della normativa vigente.

programma 3

Politica regionale unitaria per la giustizia (solo per le Regioni)

Comprende le spese per la realizzazione della politica regionale unitaria in materia di giustizia, finanziata con i finanziamenti comunitari e i cofinanziamenti nazionali e con le risorse FAS. Sono altresì incluse le spese per le attività di assistenza tecnica connessa allo sviluppo della politica regionale unitaria in materia di giustizia. Non sono ricomprese le spese per specifici progetti finanziati dalla Comunità europea che non rientrano nella politica regionale unitaria e che sono classificati, secondo la finalità, negli altri programmi della missione.

Missione 3 Ordine pubblico e sicurezza

programma 1

Polizia locale e amministrativa

Amministrazione e funzionamento dei servizi di polizia municipale e locale per garantire la sicurezza urbana, anche in collaborazione con altre forze dell'ordine presenti sul territorio. Comprende le spese per le attività di polizia stradale, per la prevenzione e la repressione di comportamenti illeciti tenuti nel territorio di competenza dell'ente. Amministrazione e funzionamento dei servizi di polizia commerciale, in particolare di vigilanza sulle attività commerciali, in relazione alle funzioni autorizzatorie dei settori comunali e dei diversi soggetti competenti. Comprende le spese per il contrasto all'abusivismo su aree pubbliche, per le ispezioni presso attività commerciali anche in collaborazione con altri soggetti istituzionalmente preposti, per il controllo delle attività artigiane, commerciali, degli esercizi pubblici, dei mercati al minuto e all'ingrosso, per la vigilanza sulla regolarità delle forme particolari di vendita. Comprende le spese per i procedimenti in materia di violazioni della relativa normativa e dei regolamenti, multe e sanzioni amministrative e gestione del relativo contenzioso. Amministrazione e funzionamento delle attività di accertamento di violazioni al codice della strada cui corrispondano comportamenti illeciti di rilievo, che comportano sanzioni amministrative pecuniarie e sanzioni accessorie quali il fermo amministrativo (temporaneo) di autoveicoli e ciclomotori o la misura cautelare del sequestro, propedeutico al definitivo provvedimento di confisca, adottato dal Prefetto. Comprende le spese per l'attività materiale ed istruttoria per la gestione del procedimento di individuazione, verifica, prelievo conferimento, radiazione e smaltimento dei veicoli in stato di abbandono. Non comprende le spese per il funzionamento della polizia provinciale.

programma 2

Sistema integrato di sicurezza urbana

Amministrazione e funzionamento delle attività di supporto collegate all'ordine pubblico e sicurezza: attività quali la formulazione, l'amministrazione, il coordinamento e il monitoraggio delle politiche, dei piani, dei programmi connessi all'ordine pubblico e alla sicurezza in ambito locale e territoriale; predisposizione ed attuazione della legislazione e della normativa relative all'ordine pubblico e sicurezza. Comprende le spese per la promozione della legalità e del diritto alla sicurezza. Comprende le spese per la programmazione e il coordinamento per il ricorso a soggetti privati che concorrono ad aumentare gli standard di sicurezza percepita nel territorio, al controllo del territorio e alla realizzazione di investimenti strumentali in materia di sicurezza.

programma 3

Politica regionale unitaria per l'ordine pubblico e la sicurezza (solo per le Regioni)

Comprende le spese per la realizzazione della politica regionale unitaria in materia di ordine pubblico e sicurezza, finanziata con i finanziamenti comunitari e i cofinanziamenti nazionali e con le risorse FAS. Sono altresì incluse le spese per le attività di assistenza tecnica connessa allo sviluppo della politica regionale unitaria in materia di ordine pubblico e sicurezza. Non sono ricomprese le spese per specifici progetti finanziati dalla Comunità europea che non rientrano nella politica regionale unitaria e che sono classificati, secondo la finalità, negli altri programmi della missione.

Missione 4 Istruzione e diritto allo studio

programma 1

Istruzione prescolastica

Amministrazione, gestione e funzionamento delle scuole dell'infanzia (livello ISCED-97 "0") situate sul territorio dell'ente. Comprende la gestione del personale, delle iscrizioni, delle rette, del rapporto con gli utenti, della pulizia e sanificazione degli ambienti, della rilevazione delle presenze degli alunni. Comprende le spese per il sostegno alla formazione e all'aggiornamento del personale insegnante e ausiliario. Comprende le spese per l'edilizia scolastica, per gli acquisti di arredi, gli interventi sugli edifici, gli spazi verdi, le infrastrutture anche tecnologiche e le attrezzature destinate alle scuole dell'infanzia. Comprende le spese a sostegno delle scuole e altre istituzioni pubbliche e private che erogano istruzione prescolastica (scuola dell'infanzia). Comprende le spese per il diritto allo studio e le spese per borse di studio, buoni libro, sovvenzioni, prestiti e indennità a sostegno degli alunni. Non comprende le spese per la gestione, l'organizzazione e il funzionamento dei servizi di asili nido, ricompresi nel programma "Interventi per l'infanzia e per i minori" della missione 12 "Diritti sociali, politiche sociali e famiglia". Non comprende le spese per i servizi ausiliari all'istruzione prescolastica (trasporto, refezione, alloggio, assistenza ...).

programma 2

Altri ordini di istruzione non universitaria

Amministrazione, gestione e funzionamento delle attività a sostegno delle scuole che erogano istruzione primaria (livello ISCED-97 "1"), istruzione secondaria inferiore (livello ISCED-97 "2"), istruzione secondaria superiore (livello ISCED-97 "3") situate sul territorio dell'ente. Comprende la gestione del personale, delle iscrizioni, delle rette, del rapporto con gli utenti, della pulizia e sanificazione degli ambienti, della rilevazione delle presenze degli alunni. Comprende le spese per il sostegno alla formazione e all'aggiornamento del personale insegnante e ausiliario. Comprende le spese per l'edilizia scolastica, per gli acquisti di arredi, gli interventi sugli edifici, gli spazi verdi, le infrastrutture anche tecnologiche e le attrezzature destinate alle scuole che erogano istruzione primaria, secondaria inferiore e secondaria superiore. Comprende le spese a sostegno delle scuole e altre istituzioni pubbliche e private che erogano istruzione primaria. Comprende le spese per il diritto allo studio e le spese per borse di studio, buoni libro, sovvenzioni, prestiti e indennità a sostegno degli alunni. Comprende le spese per il finanziamento degli Istituti comprensivi. Non comprende le spese per i servizi ausiliari all'istruzione primaria, secondaria inferiore e secondaria superiore (trasporto, refezione, alloggio, assistenza ...).

programma 3

Edilizia scolastica (solo per le Regioni)

Amministrazione, gestione e funzionamento delle attività connesse allo sviluppo e al sostegno all'edilizia scolastica destinate alle scuole che erogano livelli di istruzione inferiore all'istruzione universitaria e per cui non risulta possibile la classificazione delle relative spese nei pertinenti programmi della missione (Programmi 01 e 02).

programma 4

Istruzione universitaria

Amministrazione, gestione e funzionamento delle attività a sostegno delle università e degli istituti e delle accademie di formazione di livello universitario situate sul territorio dell'ente. Comprende le spese per l'edilizia universitaria, per gli acquisti di arredi, gli interventi sugli edifici, gli spazi verdi, le infrastrutture anche tecnologiche e le attrezzature destinate alle università e agli istituti e alle accademie di formazione di livello universitario. Comprende le spese a sostegno delle università e degli istituti e delle accademie di formazione di livello universitario pubblici e privati. Comprende le spese per il diritto allo studio universitario e le spese per borse di studio, buoni libro, sovvenzioni, prestiti e indennità a sostegno degli studenti. Non comprende le spese per iniziative di promozione e sviluppo della ricerca tecnologica, per la dotazione infrastrutturale di ricerca del territorio e la sua implementazione per il mondo accademico, e per i poli di eccellenza, ricompresi nel programma "Ricerca e innovazione" della missione 14 "Sviluppo economico e competitività".

programma 5

Istruzione tecnica superiore

Amministrazione, gestione e funzionamento dei corsi di istruzione tecnica superiore finalizzati alla realizzazione di percorsi post-diploma superiore e per la formazione professionale post-diploma. Comprende le spese per i corsi di formazione tecnica superiore (IFTS) destinati alla formazione dei giovani in aree strategiche sul mercato del lavoro. Tali corsi costituiscono un percorso alternativo alla formazione universitaria, e sono orientati all'inserimento nel mondo del lavoro, in risposta al bisogno di figure di alta professionalità.

programma 6

Servizi ausiliari all'istruzione

Amministrazione e funzionamento e sostegno ai servizi di trasporto, trasporto per gli alunni portatori di handicap, fornitura di vitto e alloggio, assistenza sanitaria e dentistica, doposcuola e altri servizi ausiliari destinati principalmente a studenti per qualunque livello di istruzione. Comprende le spese per il sostegno alla frequenza scolastica degli alunni disabili e per l'integrazione scolastica degli alunni stranieri. Comprende le spese per attività di studi, ricerche e sperimentazione e per attività di consulenza e informativa in ambito educativo e didattico. Comprende le spese per assistenza scolastica, trasporto e refezione.

programma 7

Diritto allo studio

Amministrazione e sostegno alle attività per garantire il diritto allo studio, anche mediante l'erogazione di fondi alle scuole e agli studenti, non direttamente attribuibili agli specifici livelli di istruzione. Comprende le spese per sistema dote, borse di studio, buoni libro, sovvenzioni, prestiti e indennità a sostegno degli alunni non ripartibili secondo gli specifici livelli di istruzione.

programma 8

Politica regionale unitaria per l'istruzione e il diritto allo studio (solo per le Regioni)

Comprende le spese per la realizzazione della politica regionale unitaria in materia di istruzione e diritto allo studio, finanziata con i finanziamenti comunitari e i cofinanziamenti nazionali e con le risorse FAS. Sono altresì incluse le spese per le attività di assistenza tecnica connessa allo sviluppo della politica regionale unitaria in materia di istruzione e diritto allo studio. Non sono ricomprese le spese per specifici progetti finanziati dalla Comunità europea che non rientrano nella politica regionale unitaria e che sono classificati, secondo la finalità, negli altri programmi della missione.

Missione 5 Tutela e valorizzazione dei beni e attività culturali

programma 1

Valorizzazione dei beni di interesse storico

Amministrazione e funzionamento delle attività per il sostegno, la ristrutturazione e la manutenzione di strutture di interesse storico e artistico (monumenti, edifici e luoghi di interesse storico, patrimonio archeologico e architettonico, luoghi di culto). Comprende le spese per la conservazione, la tutela e il restauro del patrimonio archeologico, storico ed artistico, anche in cooperazione con gli altri organi, statali, regionali e territoriali, competenti. Comprende le spese per la ricerca storica e artistica correlata ai beni archeologici, storici ed artistici dell'ente, e per le attività di realizzazione di iniziative volte alla promozione, all'educazione e alla divulgazione in materia di patrimonio storico e artistico dell'ente. Comprende le spese per la valorizzazione, la manutenzione straordinaria, la ristrutturazione e il restauro di biblioteche, pinacoteche, musei, gallerie d'arte, teatri e luoghi di culto se di valore e interesse storico.

programma 2

Attività culturali e interventi diversi nel settore culturale

Amministrazione e funzionamento delle attività culturali, per la vigilanza e la regolamentazione delle strutture culturali, per il funzionamento o il sostegno alle strutture con finalità culturali (biblioteche, musei, gallerie d'arte, teatri, sale per esposizioni, giardini zoologici e orti botanici, acquari, arboreti, ecc.). Qualora tali strutture siano connotate da un prevalente interesse storico, le relative spese afferiscono al programma Valorizzazione dei beni di interesse storico. Comprende le spese per la promozione, lo sviluppo e il coordinamento delle biblioteche comunali. Comprende le spese per la valorizzazione, l'implementazione e la trasformazione degli spazi museali, della progettazione definitiva ed esecutiva e direzione lavori inerenti gli edifici a vocazione museale e relativi uffici (messa a norma, manutenzione straordinaria, ristrutturazione, restauro). Comprende le spese per la realizzazione, il funzionamento o il sostegno a manifestazioni culturali (concerti, produzioni teatrali e cinematografiche, mostre d'arte, ecc.), inclusi sovvenzioni, prestiti o sussidi a sostegno degli operatori diversi che operano nel settore artistico o culturale, o delle organizzazioni impegnate nella promozione delle attività culturali e artistiche. Comprende le spese per sovvenzioni per i giardini e i musei zoologici. Comprende le spese per gli interventi per il sostegno alle attività e alle strutture dedicate al culto, se non di valore e interesse storico. Comprende le spese per la programmazione, l'attivazione e il coordinamento sul territorio di programmi strategici in ambito culturale finanziati anche con il concorso delle risorse comunitarie. Comprende le spese per la tutela delle minoranze linguistiche se non attribuibili a specifici settori d'intervento. Comprende le spese per il finanziamento degli istituti di culto. Non comprende le spese per le attività culturali e artistiche aventi prioritariamente finalità turistiche. Non comprende le spese per le attività ricreative e sportive.

programma 3

Politica regionale unitaria per la tutela dei beni e delle attività culturali (solo per le Regioni)

Comprende le spese per la realizzazione della politica regionale unitaria in materia di tutela dei beni e delle attività culturali, finanziata con i finanziamenti comunitari e i cofinanziamenti nazionali e con le risorse FAS. Sono altresì incluse le spese per le attività di assistenza tecnica connessa allo sviluppo della politica regionale unitaria in materia di tutela dei beni e delle attività culturali. Non sono ricomprese le spese per specifici progetti finanziati dalla Comunità europea che non rientrano nella politica regionale unitaria e che sono classificati, secondo la finalità, negli altri programmi della missione.

Missione 6 Politiche giovanili, sport e tempo libero

programma 1

Sport e tempo libero

infrastrutture destinati alle attività sportive (stadi, palazzo dello sport...). Comprende le spese per iniziative e manifestazioni sportive e per le attività di promozione sportiva in collaborazione con le associazioni sportive locali, con il CONI e con altre istituzioni, anche al fine di promuovere la pratica sportiva. Non comprende le spese destinate alle iniziative a favore dei giovani, ricompresi nel programma "Giovani" della medesima missione.

programma 2

Giovani

Amministrazione e funzionamento delle attività destinate ai giovani e per la promozione delle politiche giovanili. Comprende le spese destinate alle politiche per l'autonomia e i diritti dei giovani, ivi inclusa la produzione di informazione di sportello, di seminari e di iniziative divulgative a sostegno dei giovani. Comprende le spese per iniziative rivolte ai giovani per lo sviluppo e la conoscenza dell'associazionismo e del volontariato. Comprende le spese per i centri polivalenti per i giovani. Non comprende le spese per la formazione professionale tecnica superiore, ricompresi nel programma "Istruzione tecnica superiore" della missione 04 "Istruzione e diritto allo studio".

programma 3

Politica regionale unitaria per i giovani, lo sport e il tempo libero (solo per le Regioni)

Comprende le spese per la realizzazione della politica regionale unitaria in materia di giovani, sport e tempo libero, finanziata con i finanziamenti comunitari e i cofinanziamenti nazionali e con le risorse FAS. Sono altresì incluse le spese per le attività di assistenza tecnica connessa allo sviluppo della politica regionale unitaria in materia di giovani, sport e tempo libero. Non sono ricomprese le spese per specifici progetti finanziati dalla Comunità europea che non rientrano nella politica regionale unitaria e che sono classificati, secondo la finalità, negli altri programmi della missione.

Missione 7 Turismo

programma 1

Sviluppo e valorizzazione del turismo

Amministrazione e funzionamento delle attività e dei servizi relativi al turismo, per la promozione e lo sviluppo del turismo e per la programmazione e il coordinamento delle iniziative turistiche sul territorio. Comprende le spese per sussidi, prestiti e contributi a favore degli enti e delle imprese che operano nel settore turistico. Comprende le spese per le attività di coordinamento con i settori del trasporto, alberghiero e della ristorazione e con gli altri settori connessi a quello turistico. Comprende le spese per la programmazione e la partecipazione a manifestazioni turistiche. Comprende le spese per il funzionamento degli uffici turistici di competenza dell'ente, per l'organizzazione di campagne pubblicitarie, per la produzione e la diffusione di materiale promozionale per l'immagine del territorio a scopo di attrazione turistica. Comprende le spese per il coordinamento degli albi e delle professioni turistiche. Comprende i contributi per la costruzione, la ricostruzione, l'ammodernamento e l'ampliamento delle strutture dedicate alla ricezione turistica (alberghi, pensioni, villaggi turistici, ostelli per la gioventù). Comprende le spese per l'agriturismo e per lo sviluppo e la promozione del turismo sostenibile. Comprende le spese per le manifestazioni culturali, artistiche e religiose che abbiano come finalità prevalente l'attrazione turistica. Comprende le spese per la programmazione, il coordinamento e il monitoraggio delle relative politiche sul territorio anche in raccordo con la programmazione dei finanziamenti comunitari e statali.

programma 2

Politica regionale unitaria per il turismo (solo per le Regioni)

Comprende le spese per la realizzazione della politica regionale unitaria in materia di turismo, finanziata con i finanziamenti comunitari e i cofinanziamenti nazionali e con le risorse FAS. Sono altresì incluse le spese per le attività di assistenza tecnica connessa allo sviluppo della politica regionale unitaria in materia di turismo. Non sono ricomprese le spese per specifici progetti finanziati dalla Comunità europea che non rientrano nella politica regionale unitaria e che sono classificati, secondo la finalità, negli altri programmi della missione.

Missione 8 Assetto del territorio ed edilizia abitativa

programma 1

Urbanistica e assetto del territorio

Amministrazione e funzionamento delle attività e dei servizi relativi all'urbanistica e alla programmazione dell'assetto territoriale. Comprende le spese per l'amministrazione dei piani regolatori, piani urbanistici, piani di zona e dell'utilizzo dei terreni e dei regolamenti edilizi. Comprende le spese per la pianificazione di zone di insediamento nuove o ripristinate, per la pianificazione del miglioramento e dello sviluppo di strutture quali alloggi, industrie, servizi pubblici, sanità, istruzione, cultura, strutture ricreative, ecc. a beneficio della collettività, per la predisposizione di progetti di finanziamento per gli sviluppi pianificati e di riqualificazione urbana, per la pianificazione delle opere di urbanizzazione. Comprende le spese per l'arredo urbano e per la manutenzione e il miglioramento qualitativo degli spazi pubblici esistenti (piazze, aree pedonali...). Non comprende le spese per la gestione del servizio dello sportello unico per l'edilizia incluse nel programma "Edilizia residenziale pubblica" della medesima missione.

programma 2

Edilizia residenziale pubblica e locale e piani di edilizia economico- popolare

Amministrazione e funzionamento delle attività e dei servizi relativi allo sviluppo delle abitazioni. Comprende le spese: per la promozione, il monitoraggio e la valutazione delle attività di sviluppo abitativo, per lo sviluppo e la regolamentazione degli standard edilizi; gli interventi di edilizia pubblica abitativa e di edilizia economico-popolare, sovvenzionata, agevolata e convenzionata; per l'acquisizione di terreni per la costruzione di abitazioni; per la costruzione o l'acquisto e la ristrutturazione di unità abitative, destinate anche all'incremento dell'offerta di edilizia sociale abitativa. Comprende le spese per le sovvenzioni, i prestiti o i sussidi a sostegno dell'espansione, del miglioramento o della manutenzione delle abitazioni. Comprende le spese per la razionalizzazione e la valorizzazione del patrimonio di edilizia residenziale pubblica. Comprende le spese per la gestione del servizio dello sportello unico per l'edilizia residenziale. Non comprende le spese per le indennità in denaro o in natura dirette alle famiglie per sostenere le spese di alloggio che rientrano nel programma "Interventi per le famiglie" della missione 12 "Diritti sociali, politiche sociali e famiglia".

programma 3

Politica regionale unitaria per l'assetto del territorio e l'edilizia abitativa (solo per le Regioni)

Comprende le spese per la realizzazione della politica regionale unitaria in materia di assetto del territorio e l'edilizia abitativa, finanziata con i finanziamenti comunitari e i cofinanziamenti nazionali e con le risorse FAS. Sono altresì incluse le spese per le attività di assistenza tecnica connessa allo sviluppo della politica regionale unitaria in materia di assetto del territorio e l'edilizia abitativa. Non sono ricomprese le spese per specifici progetti finanziati dalla Comunità europea che non rientrano nella politica regionale unitaria e che sono classificati, secondo la finalità, negli altri programmi della missione.

Missione 9 Sviluppo sostenibile e tutela del territorio e dell'ambiente

programma 1

Difesa del suolo

Amministrazione e funzionamento delle attività per la tutela e la salvaguardia del territorio, dei fiumi, dei canali e dei collettori idrici, degli specchi lacuali, delle lagune, della fascia costiera, delle acque sotterranee, finalizzate alla riduzione del rischio idraulico, alla stabilizzazione dei fenomeni di dissesto idrogeologico, alla gestione e all'ottimizzazione dell'uso del demanio idrico, alla difesa dei litorali, alla gestione e sicurezza degli invasi, alla difesa dei versanti e delle aree a rischio frana, al monitoraggio del rischio sismico. Comprende le spese per i piani di bacino, i piani per l'assetto idrogeologico, i piani straordinari per le aree a rischio idrogeologico. Comprende le spese per la predisposizione dei sistemi di cartografia (geologica, geo-tematica e dei suoli) e del sistema informativo territoriale (banche dati geologica e dei suoli, sistema informativo geografico della costa). Comprende le spese per la programmazione, il coordinamento e il monitoraggio delle relative politiche sul territorio anche in raccordo con la programmazione dei finanziamenti comunitari e statali.

programma 2

Tutela, valorizzazione e recupero ambientale

Amministrazione e funzionamento delle attività collegate alla tutela, alla valorizzazione e al recupero dell'ambiente naturale. Comprende le spese per il recupero di miniere e cave abbandonate. Comprende le spese per sovvenzioni, prestiti o sussidi a sostegno delle attività degli enti e delle associazioni che operano per la tutela dell'ambiente. Comprende le spese per la formulazione, l'amministrazione, il coordinamento e il monitoraggio delle politiche, dei piani e dei programmi destinati alla promozione della tutela dell'ambiente, inclusi gli interventi per l'educazione ambientale. Comprende le spese per la valutazione di impatto ambientale di piani e progetti e per la predisposizione di standard ambientali per la fornitura di servizi. Comprende le spese a favore dello sviluppo sostenibile in materia ambientale, da cui sono esclusi gli interventi per la promozione del turismo sostenibile e per lo sviluppo delle energie rinnovabili. Comprende le spese per sovvenzioni, prestiti o sussidi a sostegno delle attività, degli enti e delle associazioni che operano a favore dello sviluppo sostenibile (ad esclusione del turismo ambientale e delle energie rinnovabili). Comprende le spese per la programmazione, il coordinamento e il monitoraggio delle relative politiche sul territorio anche in raccordo con la programmazione dei finanziamenti comunitari e statali. Comprende le spese per la manutenzione e la tutela del verde urbano. Non comprende le spese per la gestione di parchi e riserve naturali e per la protezione delle biodiversità e dei beni paesaggistici, ricomprese nel programma "Aree protette, parchi naturali, protezione naturalistica e forestazione" della medesima missione. Comprende le spese per la polizia provinciale in materia ambientale. Non comprende le spese per la tutela e la valorizzazione delle risorse idriche ricomprese nel corrispondente programma della medesima missione.

programma 3

Rifiuti

Amministrazione, vigilanza, ispezione, funzionamento o supporto alla raccolta, al trattamento e ai sistemi di smaltimento dei rifiuti. Comprende le spese per la pulizia delle strade, delle piazze, viali, mercati, per la raccolta di tutti i tipi di rifiuti, differenziata e indifferenziata, per il trasporto in discarica o al luogo di trattamento. Comprende le spese per sovvenzioni, prestiti o sussidi a sostegno del funzionamento, della costruzione, della manutenzione o del miglioramento dei sistemi di raccolta, trattamento e smaltimento dei rifiuti, ivi compresi i contratti di servizio e di programma con le aziende per i servizi di igiene ambientale. Comprende le spese per i canoni del servizio di igiene ambientale.

programma 4

Servizio idrico integrato

Amministrazione e funzionamento delle attività relative all'approvvigionamento idrico, delle attività di vigilanza e regolamentazione per la fornitura di acqua potabile inclusi i controlli sulla purezza, sulle tariffe e sulla quantità dell'acqua. Comprende le spese per la costruzione o il funzionamento dei sistemi di fornitura dell'acqua diversi da quelli utilizzati per l'industria. Comprende le spese per sovvenzioni, prestiti o sussidi a sostegno del funzionamento, della costruzione, del mantenimento o del miglioramento dei sistemi di approvvigionamento idrico. Comprende le spese per le prestazioni per la fornitura di acqua ad uso pubblico e la manutenzione degli impianti idrici. Amministrazione e funzionamento dei sistemi delle acque reflue e per il loro trattamento. Comprende le spese per la gestione e la costruzione dei sistemi di collettori, condutture, tubazioni e pompe per smaltire tutti i tipi di acque reflue (acqua piovana, domestica e qualsiasi altro tipo di acque reflue). Comprende le spese per i processi meccanici, biologici o avanzati per soddisfare gli standard ambientali o le altre norme qualitative per le acque reflue. Amministrazione, vigilanza, ispezione, funzionamento, supporto ai sistemi delle acque reflue ed al loro smaltimento. Comprende le spese per sovvenzioni, prestiti, sussidi a sostegno del funzionamento, della costruzione, della manutenzione o del miglioramento dei sistemi delle acque reflue.

programma 5

Aree protette, parchi naturali, protezione naturalistica e forestazione

Amministrazione e funzionamento delle attività destinate alla protezione delle biodiversità e dei beni paesaggistici. Comprende le spese per la protezione naturalistica e faunistica e per la gestione di parchi e aree naturali protette. Comprende le spese per sovvenzioni, prestiti, sussidi a sostegno delle attività degli enti, delle associazioni e di altri soggetti che operano per la protezione della biodiversità e dei beni paesaggistici. Comprende le spese per le attività e gli interventi a sostegno delle attività forestali, per la lotta e la prevenzione degli incendi boschivi. Non comprende le spese per le aree archeologiche, ricomprese nel programma "Valorizzazione dei beni di interesse storico" della missione 05 "Tutela e valorizzazione dei beni e attività culturali".

programma 6

Tutela e valorizzazione delle risorse idriche

Amministrazione e funzionamento delle attività per la tutela e la valorizzazione delle risorse idriche, per la protezione e il miglioramento dello stato degli ecosistemi acquatici, nonché di quelli terrestri e delle zone umide che da questi dipendono; per la protezione dell'ambiente acquatico e per la gestione sostenibile delle risorse idriche. Comprende le spese per gli interventi di risanamento delle acque e di tutela dall'inquinamento. Comprende le spese per il piano di tutela delle acque e la valutazione ambientale strategica in materia di risorse idriche. Non comprende le spese per i sistemi di irrigazione e per la raccolta e il trattamento delle acque reflue.

programma 7

Sviluppo sostenibile territorio montano piccoli Comuni

Amministrazione e funzionamento delle attività a sostegno dei piccoli comuni in territori montani e dello sviluppo sostenibile nei territori montani in generale.

programma 8

Qualità dell'aria e riduzione dell'inquinamento

Amministrazione e funzionamento delle attività relative alla tutela dell'aria e del clima, alla riduzione dell'inquinamento atmosferico, acustico e delle vibrazioni, alla protezione dalle radiazioni. Comprende la costruzione, la manutenzione e il funzionamento dei sistemi e delle stazioni di monitoraggio; la costruzione di barriere ed altre strutture anti-rumore (incluso il rifacimento di tratti di autostrade urbane o di ferrovie con materiali che riducono l'inquinamento acustico); gli interventi per controllare o prevenire le emissioni di gas e delle sostanze inquinanti dell'aria; la costruzione, la manutenzione e il funzionamento di impianti per la decontaminazione di terreni inquinati e per il deposito di prodotti inquinanti. Comprende le spese per il trasporto di prodotti inquinanti. Comprende le spese per l'amministrazione, la vigilanza, l'ispezione, il funzionamento o il supporto delle attività per la riduzione e il controllo dell'inquinamento. Comprende le sovvenzioni, i prestiti o i sussidi a sostegno delle attività collegate alla riduzione e al controllo dell'inquinamento. Comprende le spese per la programmazione, il coordinamento e il monitoraggio delle relative politiche sul territorio anche in raccordo con la programmazione e i finanziamenti comunitari e statali. Non comprende le spese per le misure di risanamento e di tutela dall'inquinamento delle acque (comprese nel programma "Tutela e valorizzazione delle risorse idriche") e del suolo (comprese nel programma "Difesa del suolo").

programma 9

Politica regionale unitaria per lo sviluppo sostenibile e la tutela del territorio e l'ambiente (solo per le Regioni)
Comprende le spese per la realizzazione della politica regionale unitaria in materia di sviluppo sostenibile e tutela del territorio e ambiente, finanziata con i finanziamenti comunitari e i cofinanziamenti nazionali e con le risorse FAS. Sono altresì incluse le spese per le attività di assistenza tecnica connessa allo sviluppo della politica regionale unitaria in materia di sviluppo sostenibile e tutela del territorio e ambiente. Non sono ricomprese le spese per specifici progetti finanziati dalla Comunità europea che non rientrano nella politica regionale unitaria e che sono classificati, secondo la finalità, negli altri programmi della missione.

Missione 10 Trasporti e diritto alla mobilità

programma 1

Trasporto ferroviario

Amministrazione delle attività e servizi connessi al funzionamento, utilizzo, costruzione e manutenzione dei sistemi e delle infrastrutture per il trasporto ferroviario. Comprende le spese per la vigilanza e la regolamentazione dell'utenza, delle operazioni del sistema di trasporto (concessione di licenze, approvazione delle tariffe per il trasporto merci e passeggeri e delle frequenze del servizio, ecc.) e della costruzione e manutenzione della rete ferroviaria. Comprende le spese per sovvenzioni, prestiti o sussidi a sostegno del funzionamento, della costruzione, dell'acquisto, della manutenzione o del miglioramento delle infrastrutture e del sistema di trasporto, incluso il materiale rotabile ferroviario. Comprende le spese per i corrispettivi relativi ai contratti di servizio ferroviario, per la gestione e il monitoraggio dei contratti di servizio con gli enti e le società affidatarie del servizio, e per il monitoraggio qualitativo e quantitativo dei servizi di trasporto su ferrovia.

programma 2

Trasporto pubblico locale

Amministrazione delle attività e servizi connessi al funzionamento, all'utilizzo, alla costruzione ed alla manutenzione dei sistemi e delle infrastrutture per il trasporto pubblico urbano e extraurbano, ivi compreso il trasporto su gomma, autofiloviario, metropolitano, tranviario e funiviario. Comprende i contributi e i corrispettivi per lo svolgimento dei servizi di trasporto urbano ed extraurbano e i contributi per il rinnovo del CCNL autoferrotranvieri. Comprende, inoltre, i contributi per le integrazioni e le agevolazioni tariffarie. Comprende le spese per la vigilanza e la regolamentazione dell'utenza, delle operazioni relative al sistema di trasporto urbano e extraurbano (concessione di licenze, approvazione delle tariffe di trasporto per merci e passeggeri, e delle frequenze del servizio, ecc.). Comprende le spese per sovvenzioni, prestiti o sussidi a sostegno del funzionamento, della costruzione, della manutenzione o del miglioramento delle infrastrutture e dei sistemi di trasporto urbano e extraurbano. Comprende le spese per l'acquisto, la manutenzione e il finanziamento ai soggetti che esercitano il trasporto pubblico urbano e extraurbano di materiale rotabile automobilistico e su rotaia (es. autobus, metropolitane). Comprende le spese per la programmazione, l'indirizzo, il coordinamento e il finanziamento del trasporto pubblico urbano e extraurbano per la promozione della realizzazione di interventi per riorganizzare la mobilità e l'accesso ai servizi di interesse pubblico. Comprende le spese per la gestione e il monitoraggio dei contratti di servizio con gli enti e le società affidatarie del servizio, e per il monitoraggio qualitativo e quantitativo dei servizi di trasporto erogati. Non comprende le spese per la costruzione e la manutenzione delle strade e delle vie urbane, dei percorsi ciclabili e pedonali e delle spese ricomprese nel programma relativo alla Viabilità e alle infrastrutture stradali della medesima missione.

programma 3

Trasporto per vie d'acqua

Amministrazione delle attività e servizi connessi al funzionamento, utilizzo, costruzione e manutenzione dei sistemi e delle infrastrutture per il trasporto marittimo, lacuale e fluviale. Comprende le spese per la vigilanza e la regolamentazione dell'utenza, delle operazioni del sistema di trasporto (concessione di licenze, approvazione delle tariffe per il trasporto merci e passeggeri e delle frequenze del servizio, ecc.) e della costruzione e manutenzione delle infrastrutture, inclusi porti e interporti. Comprende le spese per sovvenzioni, prestiti o sussidi a sostegno del funzionamento, della costruzione, dell'acquisto, della manutenzione o del miglioramento delle infrastrutture e del sistema di trasporto marittimo, lacuale e fluviale. Comprende le spese per la gestione e il monitoraggio dei contratti di servizio con gli enti e le società affidatarie del servizio, e per il monitoraggio qualitativo e quantitativo dei servizi di trasporto marittimo, lacuale e fluviale.

programma 4

Altre modalità di trasporto

Amministrazione delle attività e servizi connessi al funzionamento, utilizzo, costruzione e manutenzione dei sistemi e delle infrastrutture per le altre modalità di trasporto, diverse dal trasporto ferroviario, trasporto pubblico locale e trasporto per vie d'acqua. Comprende le spese per sistemi di trasporto aereo. Comprende le spese per la vigilanza e la regolamentazione dell'utenza, delle operazioni dei relativi sistemi di trasporto (concessione di licenze, approvazione delle tariffe per il trasporto merci e passeggeri e delle frequenze del servizio, ecc.) e della costruzione e manutenzione delle relative infrastrutture, inclusi aeroporti. Comprende le spese per sovvenzioni, prestiti o sussidi a sostegno del funzionamento, della costruzione, della manutenzione o del miglioramento delle infrastrutture e dei sistemi di trasporto. Comprende le spese per la gestione e il monitoraggio dei contratti di servizio con gli enti e le società affidatarie dei servizi di trasporto e per il monitoraggio qualitativo e quantitativo dei relativi servizi.

programma 5

Viabilità e infrastrutture stradali

Amministrazione e funzionamento delle attività per la viabilità e lo sviluppo e il miglioramento della circolazione stradale. Comprende le spese per il funzionamento, la gestione, l'utilizzo, la costruzione e la manutenzione, ordinaria e straordinaria, delle strade e delle vie urbane, di percorsi ciclabili e pedonali, delle zone a traffico limitato, delle strutture di parcheggio e delle aree di sosta a pagamento. Comprende le spese per la riqualificazione delle strade, incluso l'abbattimento delle barriere architettoniche. Comprende le spese per la sorveglianza e la presa in carico delle opere previste dai piani attuativi di iniziativa privata o convenzioni urbanistiche. Comprende le spese per il rilascio delle autorizzazioni per la circolazione nelle zone a traffico limitato, per i passi carrai. Comprende le spese per gli impianti semaforici. Comprende altresì le spese per le infrastrutture stradali, tra cui per strade extraurbane e autostrade. Amministrazione e funzionamento delle attività relative all'illuminazione stradale. Comprende le spese per lo sviluppo e la regolamentazione degli standard di illuminazione stradale, per l'installazione, il funzionamento, la manutenzione, il miglioramento, ecc. dell'illuminazione stradale.

programma 6

Politica regionale unitaria per i trasporti e il diritto alla mobilità (solo per le Regioni)

Comprende le spese per la realizzazione della politica regionale unitaria in materia di trasporti e diritto alla mobilità, finanziata con i finanziamenti comunitari e i cofinanziamenti nazionali e con le risorse FAS. Sono altresì incluse le spese per le attività di assistenza tecnica connessa allo sviluppo della politica regionale unitaria in materia di trasporti e diritto alla mobilità. Non sono ricomprese le spese per specifici progetti finanziati dalla Comunità europea che non rientrano nella politica regionale unitaria e che sono classificati, secondo la finalità, negli altri programmi della missione.

Missione 11 Soccorso civile

programma 1

Sistema di protezione civile

Amministrazione e funzionamento delle attività relative agli interventi di protezione civile sul territorio (gestione degli eventi calamitosi, soccorsi alpini, sorveglianza delle spiagge, evacuazione delle zone inondate, lotta agli incendi, etc.), per la previsione, la prevenzione, il soccorso e il superamento delle emergenze. Comprende le spese a sostegno del volontariato che opera nell'ambito della protezione civile. Comprende le spese per la programmazione, il coordinamento e il monitoraggio degli interventi di protezione civile sul territorio, nonché per le attività in forma di collaborazione con le altre amministrazioni competenti in materia. Non comprende le spese per interventi per fronteggiare calamità naturali già avvenute, ricomprese nel programma "Interventi a seguito di calamità naturali" della medesima missione o nei programmi relativi agli specifici interventi effettuati per ripristinare le condizioni precedenti agli eventi calamitosi.

programma 2

Interventi a seguito di calamità naturali

Amministrazione e funzionamento delle attività relative agli interventi per fronteggiare calamità naturali già avvenute. Comprende le spese per sovvenzioni, aiuti, e contributi per il ripristino delle infrastrutture per calamità naturali già avvenute qualora tali interventi non siano attribuibili a specifici programmi di missioni chiaramente individuate, come è il caso del ripristino della viabilità, dell'assetto del territorio, del patrimonio artistico, culturale, ecc.. Comprende anche gli oneri derivanti dalle gestioni commissariali relative a emergenze pregresse. Non comprende le spese per gli indennizzi per le calamità naturali destinate al settore agricolo.

programma 3

Politica regionale unitaria per il soccorso e la protezione civile (solo per le Regioni)

Comprende le spese per la realizzazione della politica regionale unitaria in materia di soccorso e protezione civile, finanziata con i finanziamenti comunitari e i cofinanziamenti nazionali e con le risorse FAS. Sono altresì incluse le spese per le attività di assistenza tecnica connessa allo sviluppo della politica regionale unitaria in materia di soccorso e protezione civile. Non sono ricomprese le spese per specifici progetti finanziati dalla Comunità europea che non rientrano nella politica regionale unitaria e che sono classificati, secondo la finalità, negli altri programmi della missione.

Missione 12 Diritti sociali, politiche sociali e famiglia

programma 1

Interventi per l'infanzia e i minori e per asili nido

Amministrazione e funzionamento delle attività per l'erogazione di servizi e il sostegno a interventi a favore dell'infanzia, dei minori. Comprende le spese a favore dei soggetti (pubblici e privati) che operano in tale ambito. Comprende le spese per indennità in denaro o in natura a favore di famiglie con figli a carico, per indennità per maternità, per contributi per la nascita di figli, per indennità per congedi per motivi di famiglia, per assegni familiari, per interventi a sostegno delle famiglie monogenitore o con figli disabili. Comprende le spese per l'erogazione di servizi per bambini in età prescolare (asili nido), per le convenzioni con nidi d'infanzia privati, per i finanziamenti alle famiglie per la cura dei bambini, per i finanziamenti a orfanotrofi e famiglie adottive, per beni e servizi forniti a domicilio a bambini o a coloro che se ne prendono cura, per servizi e beni di vario genere forniti a famiglie, giovani o bambini (centri ricreativi e di villeggiatura). Comprende le spese per la costruzione e la gestione di strutture dedicate all'infanzia e ai minori. Comprende le spese per interventi e servizi di supporto alla crescita dei figli e alla tutela dei minori e per far fronte al disagio minorile, per i centri di pronto intervento per minori e per le comunità educative per minori.

programma 2

Interventi per la disabilità

Amministrazione e funzionamento delle attività per l'erogazione di servizi e il sostegno a interventi per le persone inabili, in tutto o in parte, a svolgere attività economiche o a condurre una vita normale a causa di danni fisici o mentali, a carattere permanente o che si protraggono oltre un periodo di tempo minimo stabilito. Comprende le spese a favore dei soggetti (pubblici e privati) che operano in tale ambito. Comprende le spese per indennità in danaro a favore di persone disabili, quali indennità di cura. Comprende le spese per alloggio ed eventuale vitto a favore di invalidi presso istituti idonei, per assistenza per invalidi nelle incombenze quotidiane (aiuto domestico, mezzi di trasporto, ecc.), per indennità erogate a favore di persone che si prendono cura di invalidi, per beni e servizi di vario genere erogati a favore di invalidi per consentire loro la partecipazione ad attività culturali, di svago, di viaggio o di vita collettiva. Comprende le spese per la costruzione e la gestione di strutture dedicate alle persone disabili. Comprende le spese per la formazione professionale o per favorire il reinserimento occupazionale e sociale dei disabili.

programma 3

Interventi per gli anziani

Amministrazione e funzionamento delle attività per l'erogazione di servizi e il sostegno a interventi a favore degli anziani. Comprende le spese per interventi contro i rischi collegati alla vecchiaia (perdita di reddito, reddito insufficiente, perdita dell'autonomia nello svolgere le incombenze quotidiane, ridotta partecipazione alla vita sociale e collettiva, ecc.). Comprende le spese a favore dei soggetti (pubblici e privati) che operano in tale ambito. Comprende le spese per indennità in danaro, quali indennità di cura, e finanziamenti erogati in seguito a pensionamento o vecchiaia, per l'assistenza nelle incombenze quotidiane (aiuto domestico, mezzi di trasporto, ecc.), per indennità a favore di persone che si prendono cura di persone anziane, per beni e servizi di vario genere erogati a favore di persone anziane per consentire la partecipare ad attività culturali, di svago, di viaggio, o di vita collettiva. Comprende le spese per interventi, servizi e strutture mirati a migliorare la qualità della vita delle persone anziane, nonché a favorire la loro mobilità, l'integrazione sociale e lo svolgimento delle funzioni primarie. Comprende le spese per le strutture residenziali e di ricovero per gli anziani.

programma 4

Interventi per soggetti a rischio di esclusione sociale

Amministrazione e funzionamento delle attività per l'erogazione di servizi e il sostegno a interventi a favore di persone socialmente svantaggiate o a rischio di esclusione sociale. Comprende le spese a favore di persone indigenti, persone a basso reddito, emigrati ed immigrati, profughi, alcolisti, tossicodipendenti, vittime di violenza criminale, detenuti. Comprende le spese a favore dei soggetti (pubblici e privati) che operano in tale ambito. Comprende le spese per indennità in danaro a favore di soggetti indigenti e socialmente deboli, quali sostegno al reddito e altri pagamenti destinati ad alleviare lo stato di povertà degli stessi o per assisterli in situazioni di difficoltà. Comprende le spese per sistemazioni e vitto a breve o a lungo termine forniti a favore di soggetti indigenti e socialmente deboli, per la riabilitazione di alcolisti e tossicodipendenti, per beni e servizi a favore di persone socialmente deboli quali servizi di consultorio, ricovero diurno, assistenza nell'adempimento di incombenze quotidiane, cibo, indumenti, carburante, ecc.. Comprende le spese per la costruzione e la gestione di strutture dedicate alle persone a rischio di esclusione sociale.

programma 5

Interventi per le famiglie

Amministrazione e funzionamento delle attività per l'erogazione di servizi e il sostegno a interventi per le famiglie non ricompresi negli altri programmi della missione. Comprende le spese a favore dei soggetti (pubblici e privati) che operano in tale ambito. Comprende le spese per la promozione dell'associazionismo familiare e per iniziative di conciliazione dei tempi di vita e di lavoro non ricompresi negli altri programmi della missione. Comprende le spese per interventi di finanza etica e di microcredito alle famiglie. Non comprende le spese per l'infanzia e l'adolescenza ricomprese nel programma "Interventi per l'infanzia e per i minori e gli asili nido" della medesima missione.

programma 6

Interventi per il diritto alla casa

Amministrazione e funzionamento delle attività per il sostegno al diritto alla casa. Comprende le spese per l'aiuto alle famiglie ad affrontare i costi per l'alloggio a sostegno delle spese di fitto e delle spese correnti per la casa, quali sussidi per il pagamento di ipoteche e interessi sulle case di proprietà e assegnazione di alloggi economici o popolari. Comprende le spese a favore dei soggetti (pubblici e privati) che operano in tale ambito. Non comprende le spese per la progettazione, la costruzione e la manutenzione degli alloggi di edilizia residenziale pubblica, ricomprese nel programma "" della missione 08 "Assetto del territorio ed edilizia abitativa".

programma 7

Programmazione e governo della rete dei servizi sociosanitari e sociali

Amministrazione e funzionamento delle attività per la formulazione, l'amministrazione, il coordinamento e il monitoraggio delle politiche, dei piani, dei programmi socio-assistenziali sul territorio, anche in raccordo con la programmazione e i finanziamenti comunitari e statali. Comprende le spese per la predisposizione e attuazione della legislazione e della normativa in materia sociale. Comprende le spese a sostegno delle politiche sociali che non sono direttamente riferibili agli altri programmi della medesima missione.

programma 8

Cooperazione e associazionismo

Amministrazione e funzionamento delle attività e degli interventi a sostegno e per lo sviluppo della cooperazione e dell'associazionismo nel sociale. Comprende le spese per la valorizzazione del terzo settore (non profit) e del servizio civile. Non comprende le spese a sostegno dell'associazionismo che opera a supporto dei programmi precedenti e che, come tali, figurano già come trasferimenti "a sostegno" in quei programmi. Non comprende le spese per la cooperazione allo sviluppo, ricomprese nella missione relativa alle relazioni internazionali.

programma 9

Servizio necroscopico e cimiteriale

Amministrazione, funzionamento e gestione dei servizi e degli immobili cimiteriali. Comprende le spese per la gestione amministrativa delle concessioni di loculi, delle inumazioni, dei sepolcreti in genere, delle aree cimiteriali, delle tombe di famiglia. Comprende le spese per pulizia, la sorveglianza, la custodia e la manutenzione, ordinaria e straordinaria, dei complessi cimiteriali e delle pertinenti aree verdi. Comprende le spese per il rilascio delle autorizzazioni, la regolamentazione, vigilanza e controllo delle attività cimiteriali e dei servizi funebri. Comprende le spese per il rispetto delle relative norme in materia di igiene ambientale, in coordinamento con le altre istituzioni preposte.

programma 10

Politica regionale unitaria per i diritti sociali e la famiglia (solo per le Regioni)

Comprende le spese per la realizzazione della politica regionale unitaria in materia di diritti sociali e famiglia, finanziata con i finanziamenti comunitari e i cofinanziamenti nazionali e con le risorse FAS. Sono altresì incluse le spese per le attività di assistenza tecnica connessa allo sviluppo della politica regionale unitaria in materia di diritti sociali e famiglia. Non sono ricomprese le spese per specifici progetti finanziati dalla Comunità europea che non rientrano nella politica regionale unitaria e che sono classificati, secondo la finalità, negli altri programmi della missione.

Missione 13 Tutela della salute

programma 1

Servizio sanitario regionale - finanziamento ordinario corrente per la garanzia dei LEA

Spesa sanitaria corrente per il finanziamento ordinario corrente per la garanzia dei LEA. Comprende le spese relative alla gestione sanitaria accentrata presso la regione, le spese per trasferimenti agli enti del servizio sanitario regionale, le quote vincolate di finanziamento del servizio sanitario regionale e le spese per la mobilità passiva. Comprende le spese per il pay-back.

programma 2

Servizio sanitario regionale - finanziamento aggiuntivo corrente per livelli di assistenza superiori ai LEA

Spesa sanitaria corrente per il finanziamento aggiuntivo corrente per l'erogazione dei livelli di assistenza superiore ai LEA.

programma 3

Servizio sanitario regionale - finanziamento aggiuntivo corrente per la copertura dello squilibrio di bilancio corrente

Spesa sanitaria corrente per il finanziamento aggiuntivo corrente per la copertura dello squilibrio di bilancio corrente.

programma 4

Servizio sanitario regionale - ripiano di disavanzi sanitari relativi ad esercizi pregressi

Spesa per il ripiano dei disavanzi sanitari relativi ad esercizi pregressi.

programma 5

Servizio sanitario regionale - investimenti sanitari

Spesa per investimenti sanitari finanziati direttamente dalla regione, per investimenti sanitari finanziati dallo Stato ai sensi dell'articolo 20 della legge n.67/1988 e per investimenti sanitari finanziati da soggetti diversi dalla regione e dallo Stato ex articolo 20 della legge n.67/1988.

programma 6

Servizio sanitario regionale - restituzione maggiori gettiti SSN

Spese relative alla restituzione dei maggiori gettiti effettivi introitati rispetto ai gettiti stimati per il finanziamento del Servizio sanitario nazionale.

programma 7

Ulteriori spese in materia sanitaria

Spese per il finanziamento di altre spese sanitarie non ricomprese negli altri programmi della missione. Non comprende le spese per chiusura - anticipazioni a titolo di finanziamento della sanità dalla tesoreria statale, classificate come partite di giro nel programma "Anticipazioni per il finanziamento del sistema sanitario nazionale" della missione 99 "Servizi per conto terzi". Comprende le spese per interventi igienico-sanitari quali canili pubblici, servizi igienici pubblici e strutture analoghe. Comprende, inoltre, le spese per interventi di igiene ambientale, quali derattizzazioni e disinfestazioni.

programma 8

Politica regionale unitaria per la tutela della salute (solo per le Regioni)

Comprende le spese per la realizzazione della politica regionale unitaria in materia di tutela della salute, finanziata con i finanziamenti comunitari e i cofinanziamenti nazionali e con le risorse FAS. Sono altresì incluse le spese per le attività di assistenza tecnica connessa allo sviluppo della politica regionale unitaria in materia di tutela della salute. Non sono ricomprese le spese per specifici progetti finanziati dalla Comunità europea che non rientrano nella politica regionale unitaria e che sono classificati, secondo la finalità, negli altri programmi della missione.

Missione 14 Sviluppo economico e competitività

programma 1

Industria, PMI e Artigianato

Amministrazione e funzionamento delle attività per la programmazione e lo sviluppo dei servizi e delle imprese manifatturiere, estrattive e edilizie sul territorio. Comprende le spese per lo sviluppo, l'espansione o il miglioramento delle stesse e delle piccole e medie imprese; le spese per la vigilanza e la regolamentazione degli stabilimenti e del funzionamento degli impianti; le spese per i rapporti con le associazioni di categoria e le altre organizzazioni interessate nelle attività e servizi manifatturieri, estrattivi e edilizi; le spese per sovvenzioni, prestiti o sussidi a sostegno delle imprese manifatturiere, estrattive e edilizie. Comprende le spese per gli interventi a favore dell'internazionalizzazione delle imprese, in particolare per l'assistenza per le modalità di accesso e di utilizzo degli strumenti promozionali, finanziari e assicurativi disponibili, per l'assistenza legale, fiscale e amministrativa in materia di commercio estero, per il supporto e la guida nella selezione dei mercati esteri, nella scelta di partner in progetti di investimento. Comprende le spese per la programmazione, il coordinamento e il monitoraggio delle relative politiche sul territorio anche in raccordo con la programmazione dei finanziamenti comunitari e statali. Comprende le spese per la competitività dei territori (attrattività). Amministrazione e funzionamento delle attività relative alla programmazione di interventi e progetti di sostegno e sviluppo dell'artigianato sul territorio. Comprende le spese per l'associazionismo artigianale e per le aree per insediamenti artigiani. Comprende le spese per sovvenzioni, prestiti o sussidi a sostegno delle imprese artigiane. Comprende le spese per la programmazione, il coordinamento e il monitoraggio delle relative politiche sul territorio anche in raccordo con la programmazione e i finanziamenti comunitari e statali. Comprende le spese per la gestione dei rapporti con le associazioni di categoria e gli altri enti e organizzazioni interessati.

programma 2

Commercio - reti distributive - tutela dei consumatori

Amministrazione e funzionamento delle attività e dei servizi relativi al settore della distribuzione, conservazione e magazzinaggio, e per la programmazione di interventi e progetti di sostegno e di sviluppo del commercio locale. Comprende le spese per l'organizzazione, la costruzione e la gestione dei mercati regionali e delle fiere cittadine. Comprende le spese per la produzione e diffusione di informazioni agli operatori commerciali e ai consumatori sui prezzi, sulla disponibilità delle merci e su altri aspetti della distribuzione commerciale, della conservazione e del magazzinaggio. Comprende le spese per sovvenzioni, prestiti o sussidi a sostegno del settore della distribuzione commerciale e per la promozione delle politiche e dei programmi commerciali. Comprende le spese per la tutela, l'informazione, la formazione, la garanzia e la sicurezza del consumatore; le spese per l'informazione, la regolamentazione e il supporto alle attività commerciali in generale e allo sviluppo del commercio.

programma 3

Ricerca e innovazione

Amministrazione e funzionamento delle attività e degli interventi per il potenziamento e la valorizzazione delle strutture dedicate al trasferimento tecnologico, dei servizi per la domanda di innovazione, per la ricerca e lo sviluppo tecnologico delle imprese regionali e locali. Comprende le spese per incentivare la dotazione infrastrutturale di ricerca del territorio e la sua implementazione per il mondo accademico, inclusi i poli di eccellenza. Comprende le spese per la promozione e il coordinamento della ricerca scientifica, dello sviluppo dell'innovazione nel sistema produttivo territoriale, per la diffusione dell'innovazione, del trasferimento tecnologico e degli start-up d'impresa. Comprende le spese per il sostegno ai progetti nei settori delle nanotecnologie e delle biotecnologie. Comprende le spese per la programmazione, il coordinamento e il monitoraggio delle relative politiche sul territorio anche in raccordo con la programmazione e i finanziamenti comunitari e statali.

programma 4

Reti e altri servizi di pubblica utilità

Amministrazione e funzionamento delle attività e degli interventi a sostegno dei servizi di pubblica utilità e degli altri settori economici non ricompresi negli altri programmi della missione. Comprende le spese per la vigilanza e la regolamentazione della centrale del latte, dei mattatoi e dei servizi connessi. Comprende le spese per la vigilanza, la regolamentazione e il monitoraggio delle attività relative alle farmacie comunali. Comprende le spese relative allo sportello unico per le attività produttive (SUAP). Comprende le spese per lo sviluppo della società dell'informazione (es. banda larga). Comprende le spese relative ad affissioni e pubblicità.

programma 5

Politica regionale unitaria per lo sviluppo economico e la competitività (solo per le Regioni)

Comprende le spese per la realizzazione della politica regionale unitaria in materia di sviluppo economico e competitività, finanziata con i finanziamenti comunitari e i cofinanziamenti nazionali e con le risorse FAS. Sono altresì incluse le spese per le attività di assistenza tecnica connessa allo sviluppo della politica regionale unitaria in materia di sviluppo economico e competitività. Non sono ricomprese le spese per specifici progetti finanziati dalla Comunità europea che non rientrano nella politica regionale unitaria e che sono classificati, secondo la finalità, negli altri programmi della missione.

Missione 15 Politiche per il lavoro e la formazione professionale

programma 1

Servizi per lo sviluppo del mercato del lavoro

Amministrazione e funzionamento dei servizi per lo sviluppo del mercato del lavoro. Comprende le spese per l'organizzazione e la gestione, la vigilanza e la regolamentazione dei centri per l'impiego e dei relativi servizi offerti. Comprende le spese per la vigilanza e la regolamentazione delle condizioni lavorative, per le attività per l'emersione del lavoro irregolare e per i servizi per la diffusione della cultura della salute e della sicurezza sui luoghi di lavoro. Comprende le spese per l'analisi e il monitoraggio del mercato del lavoro. Comprende le spese per la programmazione, il coordinamento e il monitoraggio delle relative politiche sul territorio anche in raccordo con la programmazione e i finanziamenti comunitari e statali.

programma 2

Formazione professionale

Amministrazione e funzionamento delle attività e dei servizi per la formazione e l'orientamento professionale, per il miglioramento qualitativo e quantitativo dell'offerta di formazione per l'adattabilità dei lavoratori e delle imprese nel territorio. Comprende le spese per l'attuazione dei tirocini formativi e di orientamento professionale. Comprende le spese per stages e per l'apprendistato, per l'abilitazione e la formazione in settori specifici, per corsi di qualificazione professionale destinati ad adulti, occupati e inoccupati, per favorire l'inserimento nel mercato del lavoro. Comprende le spese per la programmazione, il coordinamento e il monitoraggio delle relative politiche sul territorio anche in raccordo con la programmazione e i finanziamenti comunitari e statali. Comprende le spese per la realizzazione di programmi comunitari in materia di formazione. Non comprende le spese per gli istituti tecnici superiori e per i percorsi di istruzione e formazione tecnica superiore incluse nel programma 05 della missione 04 su Istruzione.

programma 3

Sostegno all'occupazione

Amministrazione e funzionamento delle attività per la promozione e il sostegno alle politiche per il lavoro. Comprende le spese per il sostegno economico agli adulti, occupati e inoccupati, per l'aggiornamento e la riqualificazione e il ricollocamento dei lavoratori in casi di crisi economiche e aziendali. Comprende le spese a sostegno dei disoccupati, per l'erogazione di indennità di disoccupazione e di altre misure di sostegno al reddito a favore dei disoccupati. Comprende le spese per il funzionamento o il supporto ai programmi o ai progetti generali per facilitare la mobilità del lavoro, le Pari Opportunità, per combattere le discriminazioni di sesso, razza, età o di altro genere, per ridurre il tasso di disoccupazione nelle regioni depresse o sottosviluppate, per promuovere l'occupazione di gruppi della popolazione caratterizzati da alti tassi di disoccupazione, per favorire il reinserimento di lavoratori espulsi dal mercato del lavoro o il mantenimento del posto di lavoro, per favorire l'autoimprenditorialità e il lavoro autonomo. Comprende le spese a favore dei lavoratori socialmente utili. Comprende le spese per la programmazione, il coordinamento e il monitoraggio delle relative politiche sul territorio, dei piani per le politiche attive, anche in raccordo con la programmazione e i finanziamenti comunitari e statali. Non comprende le spese per misure destinate a fronteggiare crisi economiche di particolari settori produttivi, ricomprese nelle missioni e corrispondenti programmi attinenti gli specifici settori di intervento.

programma 4

Politica regionale unitaria per il lavoro e la formazione professionale (solo per le Regioni)

Comprende le spese per la realizzazione della politica regionale unitaria in materia di lavoro e formazione professionale, finanziata con i finanziamenti comunitari e i cofinanziamenti nazionali e con le risorse FAS. Sono altresì incluse le spese per le attività di assistenza tecnica connessa allo sviluppo della politica regionale unitaria in materia di lavoro e formazione professionale. Non sono ricomprese le spese per specifici progetti finanziati dalla Comunità europea che non rientrano nella politica regionale unitaria e che sono classificati, secondo la finalità, negli altri programmi della missione.

Missione 16 Agricoltura, politiche agroalimentari e pesca

programma 1

Sviluppo del settore agricolo e del sistema agroalimentare

Amministrazione e funzionamento delle attività connesse all'agricoltura, per lo sviluppo sul territorio delle aree rurali, dei settori agricolo e agroindustriale, alimentare, forestale e zootecnico. Comprende le spese per la programmazione, il coordinamento e il monitoraggio delle relative politiche sul territorio anche in raccordo con la programmazione comunitaria e statale. Comprende le spese per la vigilanza e regolamentazione del settore agricolo. Comprende le spese per la costruzione o il funzionamento dei dispositivi di controllo per le inondazioni, dei sistemi di irrigazione e drenaggio, inclusa l'erogazione di sovvenzioni, prestiti o sussidi per tali opere. Comprende le spese per indennizzi, sovvenzioni, prestiti o sussidi per le aziende agricole e per gli agricoltori in relazione alle attività agricole, inclusi gli incentivi per la limitazione o l'aumento della produzione di particolari colture o per lasciare periodicamente i terreni incolti, inclusi gli indennizzi per le calamità naturali, nonché i contributi alle associazioni dei produttori. Non comprende le spese per l'amministrazione, il funzionamento o il supporto a parchi e riserve naturali, ricomprese nel programma "Aree protette, parchi naturali, protezione naturalistica e forestazione" della missione 09 "Sviluppo sostenibile e tutela del territorio e dell'ambiente".

programma 2

Caccia e pesca

Amministrazione e funzionamento delle attività e dei servizi di caccia e pesca sul territorio. Comprende le spese per la pesca e la caccia sia a fini commerciali che a fini sportivi. Comprende le spese per le attività di vigilanza e regolamentazione e di rilascio delle licenze in materia di caccia e pesca. Comprende le spese per la protezione, l'incremento e lo sfruttamento razionale della fauna selvatica e della fauna ittica. Comprende le spese per sovvenzioni, prestiti o sussidi a supporto delle attività commerciali di pesca e caccia, inclusa la costruzione e il funzionamento dei vivai. Comprende le spese per la programmazione, il coordinamento e il monitoraggio delle relative politiche sul territorio anche in raccordo con la programmazione e i finanziamenti comunitari e statali. Non comprende le spese per l'amministrazione, il funzionamento o il supporto a parchi e riserve naturali, ricomprese nel programma "Aree protette, parchi naturali, protezione naturalistica e forestazione" della missione 09 "Sviluppo sostenibile e tutela del territorio e dell'ambiente".

programma 3

Politica regionale unitaria per l'agricoltura, i sistemi agroalimentari, la caccia e la pesca (solo per le Regioni)
Comprende le spese per la realizzazione della politica regionale unitaria in materia di agricoltura, sistemi agroalimentari, la caccia e la pesca, finanziata con i finanziamenti comunitari e i cofinanziamenti nazionali e con le risorse FAS. Sono altresì incluse le spese per le attività di assistenza tecnica connessa allo sviluppo della politica regionale unitaria in materia di agricoltura, sistemi agroalimentari, la caccia e la pesca. Non sono ricomprese le spese per specifici progetti finanziati dalla Comunità europea che non rientrano nella politica regionale unitaria e che sono classificati, secondo la finalità, negli altri programmi della missione.

Missione 17 Energia e diversificazione delle fonti energetiche

programma 1

Fonti energetiche

Amministrazione e funzionamento delle attività e servizi relativi all'impiego delle fonti energetiche, incluse l'energia elettrica e il gas naturale. Comprende le spese per sovvenzioni, prestiti o sussidi per promuovere l'utilizzo delle fonti energetiche e delle fonti rinnovabili di energia. Comprende le spese per lo sviluppo, la produzione e la distribuzione dell'energia elettrica, del gas naturale e delle risorse energetiche geotermiche, eolica e solare, nonché le spese per la razionalizzazione e lo sviluppo delle relative infrastrutture e reti energetiche. Comprende le spese per la redazione di piani energetici e per i contributi alla realizzazione di interventi in materia di risparmio energetico. Comprende le spese derivanti dall'affidamento della gestione di pubblici servizi inerenti l'impiego del gas naturale e dell'energia elettrica. Comprende le spese per la programmazione, il coordinamento e il monitoraggio delle relative politiche sul territorio anche in raccordo con la programmazione e i finanziamenti comunitari e statali.

programma 2

Politica regionale unitaria per l'energia e la diversificazione delle fonti energetiche (solo per le Regioni)
Comprende le spese per la realizzazione della politica regionale unitaria in materia di energia e diversificazione delle fonti energetiche, finanziata con i fondi strutturali, le risorse comunitarie e i cofinanziamenti nazionali e con le risorse FAS. Sono altresì incluse le spese per le attività di assistenza tecnica connessa allo sviluppo della politica regionale unitaria in materia di energia e diversificazione delle fonti energetiche. Non sono ricomprese le spese per specifici progetti finanziati dalla Comunità europea che non rientrano nella politica regionale unitaria e che sono classificati, secondo la finalità, negli altri programmi della missione.

Missione 18 Relazioni con le altre autonomie territoriali e locali

programma 1

Relazioni finanziarie con le altre autonomie territoriali

Trasferimenti a carattere generale tra diversi livelli di amministrazione non destinati ad una missione e ad un programma specifico. Comprende i trasferimenti ai livelli inferiori di governo per l'esercizio di funzioni delegate per cui non è possibile indicare la destinazione finale della spesa. Comprende le spese per accordi di programma e altri strumenti di programmazione negoziata non riconducibili a specifiche missioni di spesa. Comprende le spese per interventi di sviluppo dell'economia di rete nell'ambito della PA e per la gestione associata delle funzioni degli enti locali non riconducibili a specifiche missioni di spesa. Comprende le concessioni di crediti a favore delle altre amministrazioni territoriali e locali non riconducibili a specifiche missioni. Non comprende i trasferimenti ad altri livelli di amministrazione territoriale e locale che hanno una destinazione vincolata, per funzioni delegate con specifica destinazione di spesa, per accordi di programma e altri strumenti di programmazione negoziata e per concessioni di crediti riconducibili a specifici programmi e missioni di spesa. Compartecipazioni e tributi devoluti ai livelli inferiori di governo ed erogazioni per altri interventi in attuazione del federalismo fiscale di cui alla legge delega n.42/2009. Concorso al fondo di solidarietà nazionale.

programma 2

Politica regionale unitaria per le relazioni con le altre autonomie locali (solo per le Regioni)

Comprende le spese per la realizzazione della politica regionale unitaria in materia di relazioni con le altre autonomie locali, finanziata con i fondi strutturali, le risorse comunitarie e i cofinanziamenti nazionali e con le risorse FAS. Sono altresì incluse le spese per le attività di assistenza tecnica connessa allo sviluppo della politica regionale unitaria in materia di relazioni con le altre autonomie locali. Non sono ricomprese le spese per specifici progetti finanziati dalla Comunità europea che non rientrano nella politica regionale unitaria e che sono classificati, secondo la finalità, negli altri programmi della missione.

Missione 19 Relazioni internazionali

programma 1

Relazioni internazionali e Cooperazione allo sviluppo

Amministrazione e funzionamento delle attività per la cura dei rapporti internazionali istituzionali. Comprende le spese per incontri, eventi e missioni internazionali ivi compresi i contributi a eventi di rilevanza internazionale di interesse regionale. Comprende le spese per i rapporti di cooperazione allo sviluppo, per i rapporti con organizzazioni non governative per attività di cooperazione allo sviluppo, per l'erogazione di aiuti economici attraverso organismi internazionali e per contributi (in denaro o in natura) a fondi di sviluppo economico gestiti da organismi internazionali. Comprende le spese per la partecipazione delle regioni e degli enti locali ad associazioni ed organizzazioni internazionali. Comprende le spese per iniziative multisettoriali relative a programmi di promozione all'estero che non abbiano finalità turistiche o di promozione e valorizzazione del territorio e del relativo patrimonio artistico, storico, culturale e ambientale, o di supporto dell'internazionalizzazione delle imprese del territorio. Tutte le spese di supporto alle iniziative di internazionalizzazione riconducibili a specifici settori vanno classificate nelle rispettive missioni.

programma 2

Cooperazione territoriale (solo per le Regioni)

Amministrazione, gestione e funzionamento delle attività connesse alla realizzazione dei progetti regionali di cooperazione transfrontaliera (inclusi quelli di cui all'obiettivo 3) finanziati con le risorse comunitarie.

Missione 20 Fondi e accantonamenti

programma 1

Fondo di riserva di competenza e di cassa

Fondi di riserva per le spese obbligatorie e fondi di riserva per le spese impreviste.

La consistenza dei fondi rientra nei limiti previsti dall'art. 166 del T.U.E.L. Ed in quelli previsti dal regolamento di contabilità.

programma 2

Fondo crediti di dubbia esigibilità

Accantonamenti al fondo crediti di dubbia esigibilità.

Sulla base di quanto stabilito dal principio contabile 3.3 e seguenti (D.lgs n.118/2011) è stato costituito un Fondo Crediti di Dubbia Esigibilità (FCDE) da intendersi come fondo rischi diretto ad evitare che le entrate di dubbia esigibilità, previste ed accertate nel corso dell'esercizio, possano finanziare le spese esigibili nel corso dell'esercizio medesimo. L'ammontare di tale fondo è determinato in considerazione della dimensione degli stanziamenti relativi ai crediti che si prevede si formeranno nell'esercizio, della loro natura e del grado di riscossione dei crediti, rilevato nel quinquennio 2011-2015. Gli incassi da prendere in considerazione negli addendi della media nel primo esercizio di adozione dei nuovi principi sono calcolati come somma degli incassi in c/competenza e in c/residui riferiti ai primi 3 esercizi 82011-20139 mentre per gli anni 2014 e 2015 gli incassi presi in considerazione al numeratore sono quelli in competenza più quelli dell'anno successivo in c/residui su quell'esercizio.

L'art.1, comma 509, della legge 190/2014- Legge di stabilità 2015 -ha previsto un inserimento graduale di tale fondo nel bilancio degli enti e precisamente nel 2016 la quota minima da prevedere è stata pari al 55% del fondo, nel 2017 la quota minima determinata come sopra indicato è pari al 70%, nel 2018 è pari al 85% e nel 2019 è pari al 100%. Le entrate per cui si è provveduto al calcolo del FCDE sono: TARI/TARES/TARSU, recupero evasione tributaria e lampade votive. L'importo previsto nel bilancio 2017-2019 è rispettivamente: € 43.726,76 nel 2017, € 48.971,90 nel 2018 e € 57.614,00 nel 2019.

programma 3

Altri fondi

Fondi speciali per le leggi che si perfezionano successivamente all'approvazione del bilancio. Accantonamenti diversi. Non comprende il fondo pluriennale vincolato che va attribuito alle specifiche missioni che esso è destinato a finanziare. E' stato previsto un fondo per rinnovi contrattuali con uno stanziamento di 2.000,00 euro.

Missione 50 Debito pubblico

programma 1

Quota interessi ammortamento mutui e prestiti obbligazionari

Spese sostenute per il pagamento degli interessi relativi alle risorse finanziarie acquisite dall'ente mediante l'emissione di titoli obbligazionari, prestiti a breve termine, mutui e finanziamenti a medio e lungo termine e altre forme di indebitamento e relative spese accessorie. Non comprende le spese relative alle rispettive quote capitali, ricomprese nel programma "Quota capitale ammortamento mutui e prestiti obbligazionari" della medesima missione. Non comprende le spese per interessi per le anticipazioni di tesoreria, ricomprese nella missione 60 "Anticipazioni finanziarie". Non comprende le spese per interessi riferite al rimborso del debito legato a specifici settori che vanno classificate nelle rispettive missioni.

Le previsioni di assunzione di prestiti sono così distinte nei seguenti anni:

- anno 2017 totale € 0,00;
- anno 2018 totale € 0,00;
- anno 2019 totale € 154.000,00 per: consolidamento strada com.le Ospedale per collegamento SS67 (€ 119.000,00) e manutenzione straordinaria pavimentazione ex scuole Via Roma (€ 35.0000,00).

Gli unici mutui che si possono prevedere sono nell'anno 2019 in quanto gli spazi orizzontali regionali acquisiti nella 1^e 2^ tranche di assegnazione di patto di solidarietà 2016 per un importo complessivo di € 190.735,35 determinano un peggioramento sul saldo 2017 e 2018 rispettivamente del 50% pari a €95.367,68. Alla luce di quanto esposto non possono essere previsti nuovi mutui da assumere nel prossimo biennio.

I mutui previsti nel 2019 garantiscono il rispetto del limite di indebitamento che per gli anni indicati è pari al 10% delle entrate correnti accertate nel 2015, infatti l'ammortamento degli stessi previsti per il finanziamento delle spese in conto capitale sopra descritte risulta compatibile con il limite della capacità di indebitamento di cui all'articolo 204 del T.U.E.L. Come modificato dall'art. 1, c. 539, Legge n°190/2014.

programma 2

Quota capitale ammortamento mutui e prestiti obbligazionari

Spese sostenute per la restituzione delle risorse finanziarie relative alle quote di capitale acquisite dall'ente mediante titoli obbligazionari, prestiti a breve termine, mutui e finanziamenti a medio e lungo termine e altre forme di indebitamento e relative spese accessorie. Comprende le spese per la chiusura di anticipazioni straordinarie ottenute dall'istituto cassiere. Non comprende le spese relative agli interessi, ricomprese nel programma "Quota interessi ammortamento mutui e prestiti obbligazionari" della medesima missione. Non comprende le spese per le quote di capitale riferite al rimborso del debito legato a specifici settori che vanno classificate nelle rispettive missioni.

Le quote di capitale dei mutui in ammortamento da rimborsare alla Cassa depositi e prestiti sono previsti al Titolo 4° "Rimborsi di prestiti" come da piano di ammortamento allegato al bilancio di previsione 2017 risultano pari ad € 91.948,47.

Missione 60 Anticipazioni finanziarie

programma 1

Restituzione anticipazioni di tesoreria

Spese sostenute per la restituzione delle risorse finanziarie anticipate dall'Istituto di credito che svolge il servizio di tesoreria, per fare fronte a momentanee esigenze di liquidità. Sono incluse le connesse spese per interessi contabilizzate nel titolo 1 della spesa.

L'anticipazione di cassa per il 2017 è stata regolarmente richiesta al Tesoriere entro il 31/12/2016, concessa per un ammontare di € 361.592,00 e prevista nel bilancio 2017.

Nel corso del c.a. verrà utilizzata l'anticipazione di tesoreria.

Programma triennale delle opere pubbliche

PROGRAMMA TRIENNALE OPERE PUBBLICHE ANNI 2017-2019												
N° d'ord.	descrizione intervento	anno 2017	anno 2018	anno 2019	oneri	fondi statali	entrate proprie sistemi/economiche	entrate proprie alienazioni/consolidazioni	contributi	imbuo	proventi da privati	R.U.P.
1	MESSA IN SICUREZZA PARAPETTI STRADE COMUNALI	€ 30.000,00							€ 30.000,00			Colinelli
2	MANUTENZIONE STRAORDINARIA STRADE E PIAZZA COMUNALI	€ 20.000,00							€ 20.000,00			Colinelli
3	RIGULIFICAZIONE RETE ILLUMINAZIONE	€ 10.000,00			€ 10.000,00							Colinelli
4	PENSILE TRIBUNE CAMPO SPORTIVO	€ 162.000,00							€ 162.000,00			Colinelli
5	ACQUISTO AUTOMEZZO COMUNALE	€ 45.000,00						€ 45.000,00				Colinelli
6	"SISTEMA DELLE ROCCHIE E DEI CASTELLI DELLA ROMAGNA TOSCANA" - RESTAURO E CONSOLIDAMENTO DELLA ROCCA DEI CONTI GUIDI IV° STRALCIO 3° lotto	€ 483.361,86							€ 483.361,86			Colinelli
	TOTALE	€ 750.361,86			€ 10.000,00		€ -	€ 45.000,00	€ 695.361,86	€ -	€ -	
7	MIGLIORAMENTO SISMIKO DELLA TORRE CIVICA		€ 150.000,00						€ 150.000,00			Colinelli
8	MESSA IN SICUREZZA PARAPETTI STRADE COMUNALI		€ 90.000,00						€ 90.000,00			Colinelli
9	"SISTEMA DELLE ROCCHIE E DEI CASTELLI DELLA ROMAGNA TOSCANA" - RESTAURO E CONSOLIDAMENTO DELLA ROCCA DEI CONTI GUIDI V° STRALCIO		€ 270.000,00						€ 240.526,14			Colinelli
10	MANUTENZIONE STRAORDINARIA STRADE E PIAZZA COMUNALI		€ 20.000,00						€ 20.000,00			Colinelli
	TOTALE		€ 500.000,00	€ -	€ 29.473,86		€ -	€ -	€ 500.526,14	€ -	€ -	
11	CONSOLIDAMENTO E MANUTENZIONE STRAORDINARIA DELLA STRADA COMUNALE OSPEDALE PER COLLEGAMENTO CONV.S.S. 67			€ 119.000,00						€ 119.000,00		Colinelli
12	RESTAURATO SEDE EX MUNICIPIO - 2° STRALCIO			€ 250.000,00					€ 250.000,00			Colinelli
13	MANUTENZIONE STRAORDINARIA DELLA PAVIMENTAZIONE DELLE EX SCUOLE ELEMENTARI IN VIA ROMA			€ 35.000,00						€ 35.000,00		Colinelli
14	ALLARGAMENTO DELL'ACCESSO DI VIA CARBONARE DALLA S.S. 87			€ 50.000,00					€ 50.000,00			Colinelli
15	MANUTENZIONE STRAORDINARIA STRADE E PIAZZA COMUNALI			€ 30.000,00					€ 15.000,00			Colinelli
	TOTALE			€ 484.000,00	€ 15.000,00			€ 250.000,00	€ 65.000,00	€ 154.000,00		

IL TECNICO COMUNALE

Ing. Melania Colinelli

*PIANO DETTAGLIATO DEGLI OBIETTIVI GESTIONALI (PDO) 2017/2019 - ASSEGNAZIONE
OBIETTIVI GESTIONALI E PROGETTI INCENTIVANTI approvato con Deliberazione di Giunta Comunale
n. 53 del 23/10/2017*

Documenti: Obiettivi gestionali Area Finanziaria

Obiettivi gestionali Area Amministrativa

AREA FINANZIARIA

<i>Denominazione obiettivo</i>	<i>Percentuale di incidenza sull'indennità di risultato</i>
Mantenimento pareggio di bilancio armonizzato e costante verifica degli equilibri ai fini della programmazione della spesa pubblica in sinergia con i Responsabili dei Servizi	20%
Avvio operatività OIL (ordinativo informatico)	20%
Aggiornamento indirizzi utenti illuminazione votiva a seguito del censimento delle UI	20%
Elaborazione dati da pubblicare sul sito "Amministrazione trasparente" alla luce delle nuove disposizioni di cui al D.Lgs. n. 97 del 23.05.2016	20%
Invio telematico dei conti degli agenti contabili tramite il sistema sperimentale SIRECO della Corte dei Conti	20%

AREA AMMINISTRATIVA

<i>Denominazione obiettivo</i>	<i>Percentuale di incidenza sull'indennità di risultato</i>
Continuazione del lavoro di sistemazione archivio storico e di deposito a seguito di acquisto di nuove scaffalature, in collaborazione con operai esterni. Progetto che consiste nell'ulteriore spostamento dei faldoni e della documentazione per la collocazione sulle scaffalature in un preciso ordine temporale e diviso per settori al fine di consentire una più semplice e rapida ricerca d'archivio.	20%
Studio ed applicazione normativa RES (reddito di solidarietà) a seguito dell'entrata in vigore della legge regionale n. 24/2016, anche con la partecipazione alle giornate di formazione organizzate dal Comune di Forlì. Informativa alla popolazione interessata anche mediante elaborazione di lettere personalizzate da inviare ai potenziali beneficiari dopo un confronto con gli assistenti sociali rispetto alle situazioni già in carico.	20%
Verifica e contatti con l'Ufficio informatico dell'Unione per l'implementazione del programma di gestione del protocollo relativamente agli accessi civici in base alla normativa sul diritto di accesso civico del decreto "trasparenza".	20%
Elaborazione del nuovo bando per l'assegnazione degli alloggi di edilizia residenziale pubblica, censimento alloggi vuoti per l'assegnazione, istruttoria sulle domande e stesura graduatoria.	20%
Implementazione e sviluppo del centro educativo pomeridiano da realizzarsi con la collaborazione dell'Ufficio accordo di programma del Comune di Forlì.	20%

SCHEDA – DENOMINAZIONE/RELAZIONE OBIETTIVI

<i>Denominazione obiettivo</i>	<i>Relazione di sintesi sulla realizzazione</i>
<p>Continuazione del lavoro di sistemazione archivio storico e di deposito a seguito di acquisto di nuove scaffalature, in collaborazione con operai esterni. Progetto che consiste nell'ulteriore spostamento dei faldoni e della documentazione per la collocazione sulle scaffalature in un preciso ordine temporale e diviso per settori al fine di consentire una più semplice e rapida ricerca d'archivio.</p>	<p><i>Il lavoro che si é continuato nell'anno 2017 é frutto della scelta della precedente Amministrazione (mandato 2007/2012) che si era posta – tra gli obiettivi – quello di procedere ad una sistemazione “a step” successivi dell'archivio storico e di deposito collocato presso alcune stanze del vecchio edificio adibito a scuola primaria e secondaria di I° grado. Al fine di ottimizzare gli spazi a disposizione sono state acquistate scaffalature che sono state successivamente collocate nell'ex locale adibito a Biblioteca comunale. Dopo aver proceduto allo smaltimento di riviste, giornali, fascicoli, vecchie Gazzette in collaborazione con il personale dell'Ufficio tecnico, si é provveduto alla collocazione nelle nuove scaffalature di parte della documentazione collocata in modo disordinato e non omogeneo per materia in altra stanza di tale locale, sistemando i faldoni divisi per settore di appartenenza.</i></p>
<p>Studio ed applicazione normativa RES (reddito di solidarietà) a seguito dell'entrata in vigore della legge regionale n. 24/2016, anche con la partecipazione alle giornate di formazione organizzate dal Comune di Forlì. Informativa alla popolazione interessata anche mediante elaborazione di lettere personalizzate da inviare ai potenziali beneficiari dopo un confronto con gli assistenti sociali rispetto alle situazioni già in carico.</p>	<p><i>Con l'entrata in vigore di tale normativa l'Ufficio ha partecipato a seminari e giornate di formazione al fine di una corretta applicazione della nuova legge. Ha poi predisposto materiale informativo per la cittadinanza ed ha effettuato – in collaborazione con gli Assistenti sociali – una prima verifica/censimento sui nuclei potenzialmente interessati alla misura di sostegno al reddito. A seguito di ciò tali nuclei sono stati contattati per le successive procedure volte all'inserimento della domanda sui vari portali istituzionali.</i></p>
<p>Verifica e contatti con l'Ufficio informatico dell'Unione per l'implementazione del programma di gestione del protocollo relativamente agli accessi civici in base alla normativa sul diritto di accesso civico del decreto “trasparenza”.</p>	<p><i>Il Servizio informatico é gestito in forma associata dall'Unione di Comuni della Romagna forlivese Unione Montana. Questo Ente nel corso dell'annualità 2017 ha attivato i nuovi istituti finalizzati a potenziare l'accesso dei cittadini agli atti detenuti dall'Amministrazione comunale. A tal fine é stato attivato il registro degli accessi che riguarda le domande di accesso agli atti sia in</i></p>

	<i>forma generalizzata che in forma civica. Eventuali modifiche del protocollo saranno realizzate dall'Ufficio associato informatico</i>
Elaborazione del nuovo bando per l'assegnazione degli alloggi di edilizia residenziale pubblica, censimento alloggi vuoti per l'assegnazione, istruttoria sulle domande e stesura graduatoria.	<i>L'Ufficio ha predisposto il bando per l'assegnazione di alloggi erp disponibili sul territorio comunale aggiornando lo stesso bando alle nuove normative che nel corso degli anni hanno modificato alcuni aspetti presenti in tale materia. E' stato altresì effettuato il censimento degli alloggi disponibili in collaborazione con Acer al fine di avere piena conoscenza delle dimensioni e caratteristiche degli stessi per la fase dell'assegnazioni ai nuclei aventi diritto. La graduatoria é stata pubblicata e nel corso del corrente anno si procederà alle assegnazioni.</i>
Implementazione e sviluppo del centro educativo pomeridiano da realizzarsi con la collaborazione dell'Ufficio accordo di programma del Comune di Forlì.	<i>L'Ufficio ha collaborato con l'Assistente sociale e il Servizio che segue il Piano di zona in ambito sociale al fine di realizzare sul territorio comunale un centro educativo pomeridiano sperimentale volto a raccogliere i minori in età scolastica e a rischio dispersione al fine di coinvolgerli in attività ricreative e di aiuto compito. In tale progetto é stata coinvolta la scuola e le associazioni presenti sul territorio al fine di realizzare un coordinamento ed una maggiore integrazione tra tutte le realtà locali presenti.</i>

SCHEDA – DENOMINAZIONE/RELAZIONE OBIETTIVI

<i>Denominazione obiettivo</i>	<i>Relazione di sintesi sulla realizzazione</i>
<p>Mantenimento pareggio di bilancio armonizzato e costante verifica degli equilibri ai fini della programmazione della spesa pubblica in sinergia con i Responsabili dei Servizi</p>	<p>L'Ufficio Finanziario ha provveduto a monitorare il mantenimento del pareggio di bilancio in sede di ogni variazione al bilancio di previsione 2017-2019 e a trasmettere alla RGS, alle scadenze prestabilite, i prospetti relativi ai monitoraggi semestrali e la certificazione di saldo finale positivo di finanza pubblica dell'esercizio 2017 entro il termine del 31 marzo 2018.</p>
<p>Avvio operatività OIL (ordinativo informatico)</p>	<p>In sinergia con il tesoriere e la software house sono state implementate tutte le procedure informatiche necessarie per l'avvio del nuovo ordinativo informatico locale (OIL) mediante l'emissione, dalla data del 6 ottobre 2017, degli ordinativi informatici firmati digitalmente al posto di quelli cartacei conseguendo il raggiungimento di obiettivi rilevanti in termini di risparmio tempo e di spesa.</p>
<p>Aggiornamento indirizzi utenti illuminazione votiva a seguito del censimento delle UI</p>	<p>Sono stati aggiornati tutti i nuovi indirizzi nella banca dati degli utenti dei canoni di illuminazione votiva i cui avvisi di pagamento sono stati spediti nel mese di novembre.</p>
<p>Elaborazione dati da pubblicare sul sito "Amministrazione trasparente" alla luce delle nuove disposizioni di cui al D.Lgs. n. 97 del 23.05.2016</p>	<p>In sinergia con il segretario comunale sono stati elaborati i documenti e gli atti relativi al servizio contabilità e personale da pubblicare sull'apposito sito.</p>
<p>Invio telematico dei conti degli agenti contabili tramite il sistema sperimentale SIRECO della Corte dei Conti</p>	<p>Si è aderito al nuovo sistema sperimentale SIRECO della Corte dei Conti mediante caricamento sul portale preposto di tutti i conti degli agenti contabili interni firmati digitalmente.</p>

